Sıradaki rakip Samsunspor

Trendyol Süper Lig'in 5. haftasında Arca Çorum FK, deplasmanda Samsunspor ile karşı karşıya gelecek. 12 Eylül Cumartesi günü saat 17'de oynanacak bu kritik mücadele öncesinde, kırmızı-siyahlıların rakibi Samsunspor'un kadro yapısı, sezon performansı ve iki ekip arasındaki geçmiş maçlar dikkat çekiyor. 11'DE

Esnaf, yıl sonunda modern iş yerlerinde

Bölgenin en büyük sanayi projelerinden biri olarak öne çıkan kooperatifte çalışmalar tüm hızıyla sürerken, S.S. Zanaatkarlar Küçük Sanayi Sitesi Yapı Kooperatifi bünyesindeki keresteciler bölümünde yer alan 24 iş yeri yüzde 60 oranında tamamlandı. İdari binaların da temeli atıldı. 6'DA

KESİN KARAR
DÜNYAYA YÖN VERECEK GÜÇ
GÜNLÜK, SİYASİ, TARAFLI GAZETE
9 EYLÜL 2026 ÇARŞAMBA
www.kesinkarar.com / haber@kesinkarar.com
7 TL

Kırkdilim'de vatandaşın taleplerini dinledi

Çorum Valisi Ali Çalgan, Kırkdilim köyünü ziyaret ederek bölgede yürütülen kamu hizmetlerini yerinde inceledi ve vatandaşların talep ile beklentilerini birinci ağızdan dinledi. 7'DE

7,7 milyon liralık kırtasiye desteği

Çorum Belediyesi tarafından Sosyal Destek Kartı'ndan yararlanan ailelerin ilkokul, ortaokul ve lise çağındaki çocukları için hazırlanan destek ödemeleri kartlara yatırılarak, 2 bin 162 ailenin 3 bin 861 çocuğunun eğitim ihtiyaçları için toplam 7 milyon 722 bin liralık kırtasiye desteği sağladı. 5'TE

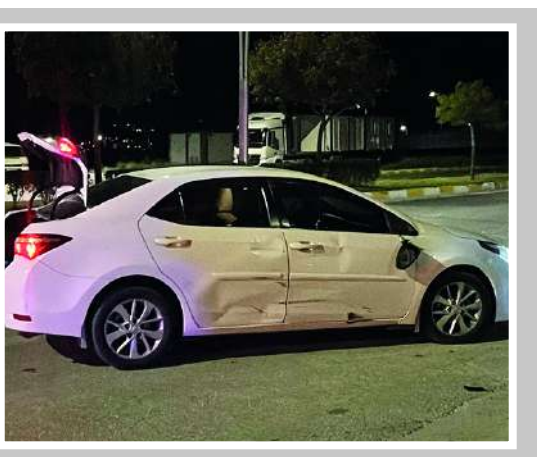

Otomobil ile motosiklet çarpıştı

HABERİ İZLEMEK İÇİN KODU OKUTUN

Akşemseddin Caddesi'nde motosiklet ile otomobilin çarpışması sonucunda motosiklette yolcu olarak bulunan bir kişi yaralandı. Yaralı şahıs olay yerinde yapılan ilk müdahalenin ardından hastaneye kaldırılarak tedavi altına alındı. 3'TE

Belediye, çözüm için sahada

Şehrin farklı noktalarında gerçekleştirilen ziyaretlerde vatandaşlarla birebir görüşmeler yapan Çorum Belediyesi ekipleri, belediye hizmetlerine ilişkin görüş ve değerlendirmeleri kayıt altına alırken, memnuniyet anketleriyle de hizmetlerin sahadaki karşılığını ölçüyor. 2'DE

Bakan Bayraktar Çorum'da

HABERİ İZLEMEK İÇİN KODU OKUTUN

Enerji ve Tabii Kaynaklar Bakanı Alparslan Bayraktar, kentteki bir otelde düzenlediği basın toplantısında, Cumhurbaşkanı Recep Tayyip Erdoğan'ın ortaya koyduğu Türkiye Yüzyılı vizyonunu vatandaşlara anlatmak üzere Türkiye genelinde toplantılar düzenlediklerini söyledi. 4'TE

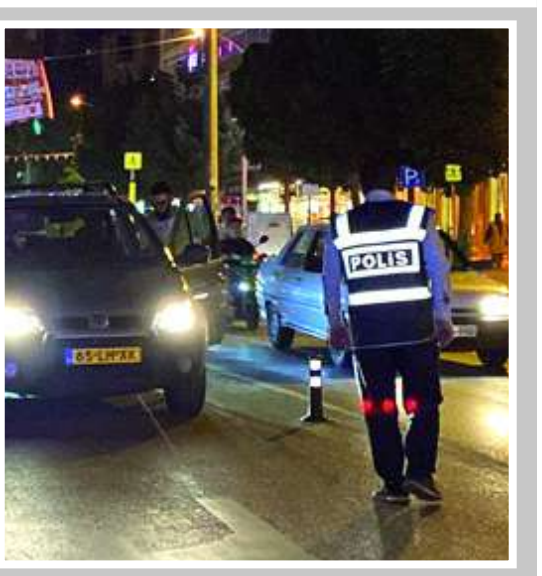

Aranan 6 kişi yakalandı

Çorum'da polis ekipleri tarafından gerçekleştirilen denetimlerde hakkında yakalama kararı bulunan 6 kişi yakalanırken, kayıp olduklarına dair başvuru yapılan 3 kadında bulundu. 3'TE

HABERİ İZLEMEK İÇİN KODU OKUTUN

Drone destekli trafik denetimi

Çorum İl Emniyet Müdürlüğü Trafik Denetleme Şube Müdürlüğü ve İnsansız Hava Araçları Büro Amirliği ekipleri tarafından İnönü Caddesi'ndegerçekleştirilen dron destekli denetimlerde kırmızı ışık ihlali yaptığı tespit edilen 20 sürücüye toplam 100 bin TL idari para cezası kesildi 3'TE

HİTÜ, 74. sırada

Markaların sosyal medya performanslarını ölçümleyen SocialBrands, tarafından 1-31 Ağustos 2026 tarihleri arasındaki yapılan veri analizine göre Hitit Üniversitesi tüm markalar arasında 74'üncü sırada yer alarak sosyal medyanın en değerli markaları arasında gösterildi. 2'DE

DUYGU KIRIŞ

ÇOCUKLUK ÇAĞINDA OBEZİTE

YAZISI 4'TE

Taraftarın Gözünden

Kubilay Zurnacı

YOLA ÇIKMAK GEREK

- YAZISI 10'DA

SERDAR ORTAÇ ÇORUM'DA KONSER VERECEK

12'DE

EKİN UZUNLAR VE ELİF BUSE DOĞAN ÇORUM'A GELECEK

12'DE

SÖZLÜ TARTIŞMA BIÇAKLI KAVGAYA DÖNDÜ

3'TE

BİR AYDA 305 OLAYA MÜDAHALE ETTİLER

7'DE

HİTÜ, 74. sırada

Hitit Üniversitesi, SocialBrands tarafından açıklanan 2026 Eylül ayı "TOP 100" listesinde tüm markalar arasında 74'üncü sırada yer alarak sosyal medyanın en değerli markaları arasında gösterildi.

Markaların sosyal medya performanslarını bağımsız ve tarafsız biçimde ölçümleyen SocialBrands, 1-31 Ağustos 2026 tarihleri arasındaki verileri analiz ederek Eylül ayı TOP 100 sonuçlarını kamuoyu ile paylaştı.

Değerlendirme kapsamında 59 bin 356 sosyal medya hesabından yapılan 1 milyon 561 bin ileti ve bu paylaşımlara gelen 1 milyar 523 milyon etkileşim incelendi.

Hitit Üniversitesi hem tüm markalar arasında hem de yükseköğretim kurumları arasında Türkiye'nin en değerli markalarından birisi oldu. Alışverişten eğitime, eğlenceden finansa, kozmetikten sağlığa, enerjiden seyahate, teknolojiden gıdaya ülke genelinde faaliyet gösteren tüm markaların sıralandığı TOP 100 listesinde en değerli markalar arasında yer alan Hitit Üniversitesi 74'üncü basamakta bulunuyor. Açıklanan TOP 100 listesinde ise 26 yükseköğretim kurumu yer alıyor.

(Haber Merkezi)

Belediye, çözüm için sahada

Çorum Belediyesi, vatandaş odaklı hizmet anlayışı doğrultusunda şehir genelinde yürüttüğü saha çalışmalarına devam ediyor. Basın, Yayın ve Halkla İlişkiler Müdürlüğü bünyesinde faaliyet gösteren Çözüm Merkezi ekipleri, esnaf ve mahalle ziyaretleriyle vatandaşların talep, öneri ve beklentilerini yerinde dinliyor.

Şehrin farklı noktalarında gerçekleştirilen ziyaretlerde vatandaşlarla birebir görüşmeler yapan ekipler, belediye hizmetlerine ilişkin görüş ve değerlendirmeleri kayıt altına alırken, memnuniyet anketleriyle de hizmetlerin sahadaki karşılığını ölçüyor.

Çözüm Merkezi ekipleri ayrıca Saat Kulesi önünde kurulan stantlarda vatandaşlarla bir araya geliyor. Kurulan stantlarda hem belediye hizmetlerine ilişkin memnuniyet anketleri gerçekleştiriliyor hem de vatandaşların talep ve önerileri doğrudan alınarak ilgili birimlere ulaştırılıyor.

Gerçekleştirilen görüşmelerde vatandaşların belediye hizmetlerinden genel olarak memnuniyet duyduğu görülürken, özellikle sosyal medya ve dijital iletişim kanallarının belediye ile vatandaş arasındaki iletişimde önemli bir rol üstlendiği gözlemlendi.

Çorum Belediyesi'nden yapılan açıklamada, vatandaşların görüşlerinin hizmetlerin geliştirilmesinde önemli bir rehber olduğunu belirtilerek, mahalle ve esnaf ziyaretleri ile memnuniyet anketlerinin düzenli olarak sürdürüleceği ifade edildi.

Vatandaşlar ayrıca talep ve önerilerini Çözüm Merkezi aracılığıyla, Alo 153 hattı, 0501 100 19 19 numaralı WhatsApp hattını üzerinden de iletebiliyor.

(Haber Merkezi)

Kuraklık ve tuzluluğa karşı iki yerli destek

Çorum Tarım ve Orman İl Müdürlüğü tarafından kentin marka değeri olan Osmancık 97 çeltik çeşidini desteklemek ve kuraklık ile tuzluluk gibi zorlu koşullarda üreticilere alternatif sunmak amacıyla geliştirilen yerli çeltik çeşitleri Kocaman İnci ile Gizlenci'nin saha denemelerine başlandı.

Karadeniz Tarımsal Araştırma Enstitüsü bünyesinde geliştirilen yerli ve milli tohumlar Laçin, İskilip ve Kargı ilçelerinde oluşturulan özel deneme alanlarında toprakla buluşturuldu. İl müdürlüğünde görevli teknik personelin düzenli saha kontrolleriyle yakından takip edilen süreçte yeni çeşitlerin bölge ekolojisine uyumu, çevresel stres faktörlerine karşı gösterdiği direnç ve verim potansiyelleri mercek altına alınıyor. Bitkilerin gelişim evreleri ile üretim performansları yerinde incelenerek elde edilen ilk veriler uzman ekiplerce titizlikle değerlendiriliyor.

Bugüne kadar yapılan saha gözlemlerinde Kocaman İnci ile Gizlenci çeşitlerinin olumlu bir gelişim göstererek bölge şartlarına güçlü bir adaptasyon sağladığı ve yüksek verim potansiyeli sunduğu tespit edildi. Denemeye alınan yerli tohumların efsaneleşen Osmancık 97'nin yerini alması değil, aksine kuraklık ve tuzluluk gibi nedenlerle performans kaybı yaşanan alanlarda üretimi destekleyici bir unsur olarak kullanılması planlanıyor. Yürütülen bu stratejik çalışmalarla birlikte Çorum'un köklü çeltik üretim kültürünün ve Osmancık 97'nin marka değerinin korunması, aynı zamanda farklı iklim koşullarına uyum sağlayabilen milli çeşitlerle kentin tarımsal deseninin güçlendirilmesi hedefleniyor.

(Haber Merkezi)

Çiftçiye destek yağmuru

Bitkisel ve hayvansal üretimde destek tutarları artırıldı. Mercimek ve nohutta planlı üretim desteği %141 yükselirken, büyükbaş ve küçükbaş hayvancılık destekleri %43 artırıldı. Bakan Yumaklı, "Üreticimizin yanındayız" mesajı verdi.

Çiftçi ve yetiştiricilere yönelik desteklerde yeni artışlar geldi.

Hayvancılık ile bitkisel üretimde temel destek ve planlı üretim desteği tutarlarının artırılmasına ilişkin Cumhurbaşkanı Kararları, ResmiGazete'de yayımlandı.

Tarım ve Orman Bakanlığından konuya ilişkin yapılan açıklamada, bitkisel üretimden hayvancılığa, arıcılıktan su ürünleri yetiştiriciliğine kadar birçok alanda desteklerin arttıldığı bildirildi.

Söz konusu karar kapsamında, bu yılın üretim uygulamaları için dekar başına 310 lira olan destek katsayı değerinin 367 liraya yükseltildiği belirtilen açıklamada, 2025 üretim yılında 244 lira olan dekar başına destek katsayı değerinin yüzde 50,4 artmış olduğu vurgulandı.

Açıklamada, 2027 üretim yılı desteklemeleri için destek katsayı değerinin 442 liraya çıkarıldığı aktarılarak, şunlar kaydedildi:

"Ürün bazında en yüksek artış ise mercimek ve nohut desteklerinde gerçekleşti. Planlama kapsamında yer alan mercimek ve nohut ürünlerinde planlı üretim desteği yüzde 141 artırılarak dekara 884 liraya yükseltildi.

Mercimek ve nohut üreten üretici temel ve planlı üretim desteği olarak 2026 üretim yılı için dekara 734 lira destek alırken, 2027 üretim yılı için dekara 1326 lira destek alacak.

Üretim planlaması kapsamına giren ürünlerden buğday, arpa ve mısırda, temel destek ve planlı üretim desteği toplamı 2026 üretim yılı için 806 lira olarak belirlenmişken, bu rakam 954 lira olarak güncellendi. 2027 üretim yılı içinse bu tutar 1149 liraya yükseltildi."

Açıklamada, ayçiçeği, fasulye, soya ve kanolada bu yıl için 930 lira olan temel destek ve planlama desteğinin 1101 lira olarak güncellendiği, 2027 üretim yılında ise bu tutarın 1326 liraya yükseldiği bildirildi.

Pamukta 1395 lira olan destek tutarının 1652 lira olarak güncellendiği ve 2027 için bu tutarın 1989 lira olduğu belirtilen açıklamada, "Patates, soğan ve aspirde ise 620 lira olan temel destek ve planlama desteği toplamı 734 lira olarak güncellendi, 2027 içinse 884 lira olarak belirlendi." bilgisi paylaşıldı.

Açıklamada, sertifikalı tohum kullanım desteğinde de önemli artışlar yapıldığına işaret edilerek, "2027 üretim yılında sertifikalı tohum kullanımında dekar başına destek, soya ve yer fıstığında yüzde 101 artışla 442 liraya, nohut ve yem bezelyesinde yüzde 201 artışla 442 liraya, mercimekte yüzde 141 artışla 353,6 liraya çıktı. Tarımsal yayım ve danışmanlık desteği de bir önceki yıla göre yüzde 40 artırılarak 345 bin 450 liradan 483 bin 630 liraya yükseltildi." ifadesi kullanıldı.

Söz konusu karar kapsamında büyükbaş ve küçükbaş hayvancılık desteklerinin de artırıldığı vurgulanan açıklamada, şu bilgilere yer verildi:

"Büyükbaş hayvancılıkta hayvan başına buzağı temel desteği 1400 liradan 2 bin liraya, malak desteği ise 2 bin 800 liradan 4 bin liraya çıkarıldı. Bu desteklerdeki artış oranı yüzde 43 oldu. Küçükbaş hayvancılıkta ise hayvan başına kuzu ve oğlak temel desteği yüzde 43 artırılarak 300 liradan 430 liraya yükseltildi. Çoban desteği de yüzde 43 artırılarak 81 bin liradan 116 bin 100 liraya çıkarıldı."

Karar kapsamında, arıcılık desteğinde, üretici ve yetiştirici örgütlerine üye üreticilere arılı kovan başına verilen temel desteğin 140 liradan 250 liraya yükseltildiği kaydedilen açıklamada, örgüt üyesi olmayan üreticiler için temel destek tutarının kovan başına 100 liradan 200 liraya çıkarıldığı aktarıldı.

Açıklamada, ipek böceği temel desteğinin yüzde 36 artırılarak kilogram başına 1100 liradan 1500 liraya, tiftik üretimi temel desteğinin ise yüzde 38 artırılarak kilogram başına 160 liradan 220 liraya çıkarıldığı bildirildi.

Atık desteğinin kapsamının genişletildiği ve verilen desteklerde yüzde 100 artış yapıldığına işaret edilen açıklamada, "Gebe hayvanlarda, Bakanlık tarafından uygulanan programlı aşılar nedeniyle meydana gelen yavru kayıpları için ödenen desteğin kapsamına, bulaşıcı hastalıklar nedeniyle meydana gelen yavru kayıpları da dahil edildi. Buzağı/malak başına verilen destek 20 bin liraya, kuzu/oğlak başına verilen destek ise 4 bin liraya çıkarıldı." bilgisi paylaşıldı.

Yeni düzenleme kapsamında bazı üretim alanlarında ilave desteklerin de sağlanacağı bildirilen açıklamada, Güçlü Besi Güçlü Üretim Projesi kapsamındaki hayvanlarda, etçi ırk sperma ile yapılan tohumlama sonucunda doğan buzağılar için ilave bin lira destek verileceği, göçer sevk kontrol noktasında doğan kuzu ve oğlaklar için ilave 215 lira/baş, ari işletmelerde doğan dişi kuzu ve oğlaklar için ise ilave 860 lira/baş destek sağlanacağı aktarıldı.

Tam izole bölgelerde koruma altına alınan arı gen kaynaklarını tampon koruma bölgesinde muhafaza eden yetiştirici örgütlerine üye üreticilere arılı kovan başına ilave 75 lira, üye olmayanlara ise ilave 60 lira desteğin verileceği belirtilen açıklamada, şu ifadeler kullanıldı:

"Çiğ süt desteği kapsamında ise ürettikleri sütü, mesleki yeterlilik belgesine sahip çiğ süt toplama veya depolama sorumluları aracılığıyla işleme tesislerine satan üreticilere temel desteğe ilave destek sağlanacak. Su ürünleri yetiştiriciliği yapan işletmelere, ürettikleri türler ve üretim şekillerine göre verilen temel destek oranlarında yüzde 30 ile yüzde 100 arasında değişen artışlar yapıldı. Hayvan gen kaynakları için verilen birim destek tutarları da bir önceki yıla göre yüzde 60 artırıldı."

(Haber Merkezi)

Drone destekli trafik denetimi

HABERİ İZLEMEK İÇİN KODU OKUTUN

Çorum'da polis ekipleri tarafından dron destekli gerçekleştirilen denetimde, kırmızı ışık ihlali yaptığı tespit edilen 20 sürücüye toplam 100 bin TL idari para cezası uygulandı.

Edinilen bilgiye göre, Çorum İl Emniyet Müdürlüğü Trafik Denetleme Şube Müdürlüğü ve İnsansız Hava Araçları Büro Amirliği ekipleri tarafından kent merkezinde dron destekli trafik denetimi gerçekleştirildi. İnönü Caddesi'nde gerçekleştirilen denetimde, trafik kurallarına uymayan sürücüler havadan tespit edildi. Denetimlerde, kurallara uymayan sürücüler tek tek belirlendi. Kırmızı ışık ihlali yaptığı tespit edilen 20 sürücüye toplam 100 bin TL idari para cezası kesildi. **(İHA)**

Aranan 6 kişi yakalandı

Çorum'da polis ekipleri tarafından gerçekleştirilen denetimlerde hakkında yakalama kararı bulunan 6 kişi yakalandı.

Edinilen bilgiye göre, Çorum İl Emniyet Müdürlüğü Asayiş Şube Müdürlüğü ekiplerince, kent merkezinde 31 Ağustos-7 Eylül tarihleri arasında aranan ve kayıp şahıslara yönelik çalışma gerçekleştirildi. Çalışmalar kapsamında, haklarında çeşitli mahkemelerce yakalama kararı bulunan 6 kişi yakalandı.

Öte yandan, kayıp olduklarına dair müracaatta bulunulan 3 kadın da ekiplerin çalışmaları neticesinde bulundu. **(İHA)**

Otomobil ile motosiklet çarpıştı

HABERİ İZLEMEK İÇİN KODU OKUTUN

Çorum'da otomobil ile motosikletin çarpışması sonucu meydana gelen trafik kazasında 1 kişi yaralandı.

Kaza, Akşemseddin Caddesi'nde meydana geldi. Edinilen bilgiye göre, C.Ş. idaresindeki 06 RE 060 plakalı Toyota marka otomobil ile M.B. yönetimindeki 19 AES 254 plakalı motosiklet çarpıştı. Motosikletteki yolcu Ş.E.K. yaralandı. İhbar üzerine olay yerine sağlık ve polis ekipleri sevk edildi. Yaralı şahıs, sağlık ekiplerince olay yerinde yapılan ilk müdahalenin ardından ambulansla hastaneye kaldırıldı. Tedavi altına alınan yaralının genel sağlık durumunun iyi olduğu öğrenildi. Kazayla ilgili inceleme başlatıldı.

(İHA)

Sözlü tartışma bıçaklı kavgaya döndü

Çorum'un Sungurlu ilçesinde kavga ettiği kişi tarafından bıçaklanan şahıs yaralandı.

Olay, Sungurlu ilçesi Akçay Mahallesi'nde meydana geldi. Edinilen bilgiye göre, arkadaş olan M.A. ile S.Ö. arasında henüz öğrenilemeyen sebeple tartışma çıktı. Sözlü tartışmanın kısa sürede büyüyerek kavgaya dönüşmesi üzerine M.A., S.Ö. tarafından bıçaklanarak yaralandı. Çevredeki vatandaşların ihbarı üzerine olay yerine sağlık ve polis ekipleri sevk edildi. M.A., sağlık ekiplerinin olay yerinde yapılan ilk müdahalesinin ardından Sungurlu Devlet Hastanesi'ne kaldırıldı. Olayın ardından harekete geçen polis ekipleri, şüpheli S.Ö.'yü yakalayarak gözaltına aldı.

Olayla ilgili inceleme başlatıldı. **(İHA)**

HABERİ İZLEMEK İÇİN KODU OKUTUN

Sözleşmenize çok dikkat edin

Ev kiralarken atılan bilinçsiz imzalar kiracıları mağdur ediyor. Avukat Mehmet Deniz Akgül, kanunen ev sahibine ait olan büyük bakım ve onarım masraflarının sözleşmeye konulacak tek bir maddeyle kiracıya yıkılabileceği uyarısında bulundu.

Kiralık evlerde ve apartmanlarda ortaya çıkan bakım, onarım ve yenileme masraflarının kimin cebinden çıkacağı, ev sahipleri ile kiracılar arasında en sık yaşanan uyuşmazlıkların başında geliyor.

Konuya ilişkin değerlendirmelerde bulunan Avukat Mehmet Deniz Akgül, Türk Borçlar Kanunu kapsamında tarafların sorumluluklarını anlatırken, imza öncesi yapılan kritik bir hataya dikkat çekti.

Türk Borçlar Kanunu'ndaki hükümlerin açık olduğunu belirten Avukat Mehmet Deniz Akgül, rutin giderlerin kiracıya, binayı ve daireyi koruyan esaslı masrafların ise ev sahibine ait olduğunu vurguladı.

Akgül, masraf paylaşımını şu sözlerle özetledi:

"Kanuna göre olağan temizlik ve bakım giderlerine kiracı katlanmak zorundadır. Ancak tesisatın tamamen yenilenmesi, parkelerin değiştirilmesi, mermerlerin kabarması, asansör bakımı, apartmanın komple boyanması veya dış cephe yenilemesi gibi giderler önemli bakım ve onarım giderleridir. Bu gibi olağanüstü masrafların kiraya veren tarafından karşılanması gerekir."

Kanundaki genel kural ev sahibini işaret etse de kira sözleşmesine eklenen özel maddeler dengeleri tamamen değiştirebiliyor. Kanunun taraflara sözleşme serbestisi tanıdığını hatırlatan Akgül, okumadan atılan imzaların hak kaybına yol açabileceği uyarısında bulundu:

"Sözleşmede bu giderlerin kiracı tarafından karşılanacağına ilişkin bir hüküm varsa, hukuk buna göre değerlendirme yapar. Vatandaşlarımızın kira sözleşmelerini imzalamadan önce bir avukata inceletmelerini tavsiye ediyoruz. Bu hem haklarını korur hem de ileride doğabilecek uyuşmazlıkların önüne geçer."

Kiracıların sözleşmelerindeki bakım, onarım, sigorta ve vergi yükümlülüklerine ilişkin maddeleri mutlaka kontrol etmesi gerektiğini belirten Avukat Akgül, geçmişe dönük hak arama imkanının da bulunduğunu ifade etti:

"Sözleşmesinde bu masrafların kiracıya ait olduğuna dair özel bir madde bulunmayan vatandaşlarımız, geçmişte kendi ceplerinden ödedikleri ev sahibine ait giderler için bir avukata danışarak tazminat talebinde bulunabilirler."

(Haber Merkezi)

TÜRKİYE İSTATİSTİK KURUMU

AR-GE'ye dev teşvik

AR-GE faaliyetlerine yönelik vergi teşviki, geçen yıl bir önceki yıla göre yüzde 59,5 artışla 169 milyar 33 milyon lira olarak gerçekleşti.

Türkiye İstatistik Kurumu, 2025 yılına ilişkin dolaylı AR-GE teşviklerini açıkladı.

Buna göre, AR-GE faaliyetlerine yönelik vergi teşviki 2024'te 105 milyar 977 milyon lira olurken, geçen yıl yüzde 59,5 artışla 169 milyar 33 milyon lira olarak kayıtlara geçti.

Dolaylı AR-GE teşviklerinden yararlanan girişimler, 86 milyar 105 milyon lirayla en fazla gelir vergisi stopaj desteğinden faydalandı. Bunu 81 milyar 63 milyon lirayla kurumlar vergisi, 1 milyar 725 milyon lirayla gelir vergisi, 141 milyon lirayla katma değer vergisi (KDV) desteği izledi.

Beyan edilen AR-GE harcamalarına göre sağlanan dolaylı teşviklerin yüzde 50,9'u gelir vergisi stopaj desteğinden, 49,1'i kurumlar vergisi, gelir vergisi ve KDV teşviklerinden geldi.

AR-GE faaliyetlerine yönelik vergi teşviklerinden yararlanan girişim sayısı, 2025 yılında 11 bin 835 oldu. Teşviklerden yararlanmak için beyanname veren girişimler ana faaliyetlere göre incelendiğinde ilk 3 sırayı 6 bin 98 ile bilgi ve iletişim, 2 bin 421 ile imalat sanayi ve 1627 ile mesleki, bilimsel ve teknik faaliyetler aldı.

4691 sayılı Teknoloji Geliştirme Bölgeleri Kanunu kapsamında gelir ve kurumlar vergisi AR-GE teşvik tutarı 43 milyar 227 milyon lira olarak gerçekleşti. Söz konusu teşvik tutarının yüzde 71,2'sinin bilgi ve iletişim, yüzde 14,5'inin imalat ve yüzde 5,9'unun mesleki, bilimsel ve teknik faaliyetler sektörlerinde faaliyet gösteren girişimlere ait olduğu görüldü.

5746 sayılı Araştırma, Geliştirme ve Tasarım Faaliyetlerinin Desteklenmesi Hakkında Kanun kapsamında gelir ve kurumlar vergisi AR-GE teşvik tutarı da 39 milyar 561 milyon lira oldu. Söz konusu teşvik tutarının yüzde 72,9'undan imalat, yüzde 14,7'sinden bilgi ve iletişim ve yüzde 4,1'inden finans ve sigorta faaliyetleri sektörlerinde faaliyet gösteren girişimlerin faydalandığı belirlendi.

Gelir ve kurumlar vergisi kapsamında sağlanan AR-GE desteğinden geçen yıl yararlanan 7 bin 87 girişimin 5 bin 321'i 4691 sayılı Kanun kapsamında, 1766'sı ise 5746 sayılı Kanun kapsamında destekten yararlandı.

Buna göre, yararlanıcı girişimlerin yüzde 75,1'i 4691 sayılı Kanun, yüzde 24,9'u da 5746 sayılı Kanun kapsamında gelir ve kurumlar vergisi AR-GE desteğinden faydalandı.

Girişimlerin ekonomik faaliyet alanlarına göre dağılımları incelendiğinde, imalat sektöründe faaliyet gösteren girişimlerin yüzde 82,1'inin 5746 sayılı Kanun'dan, yüzde 17,9'unun ise 4691 sayılı Kanun'dan yararlandığı görüldü.

Bilgi ve iletişim sektöründeki girişimlerin yüzde 84,1'i, mesleki, bilimsel ve teknik faaliyetler sektöründeki girişimlerin de yüzde 81,1'i 4691 sayılı Kanun kapsamında gelir ve kurumlar vergisi desteğinden yararlandı.

Aynı sektörlerde 5746 sayılı Kanun kapsamındaki teşviklerden yararlanan girişimlerin oranları sırasıyla yüzde 15,9 ve yüzde 18,9 oldu.

KOBİ'lerin dolaylı AR-GE teşviklerinden yararlanma oranı yüzde 38,2 oldu. Büyüklük gruplarına göre incelendiğinde, KOBİ'lere sağlanan 64 milyar 596 milyon lira olan dolaylı AR-GE teşvik miktarının yüzde 61,1'inin orta ölçekli, yüzde 32,1'inin küçük ölçekli ve yüzde 6,8'inin mikro ölçekli girişimlere sağlandığı tespit edildi. **(AA)**

ÇOCUKLUK ÇAĞINDA OBEZİTE

DUYGU KIRIŞ
DİYETİSYEN

Günümüzde çocukluk çağı obezitesi yalnızca estetik bir sorun değil çocukların sağlığını, gelişimini ve geleceğini etkileyen ciddi bir problemdir. Dünya sağlık örgütü verilerine göre her geçen yıl çocukluk çağı obezitesinde belirgin bir artış yaşanıyor. Türkiye'de de tablo maalesef farklı değil.

Çocuk obezitesinin oluşmasında birçok faktör rol oynar. Fast food, paketli gıdalar, bilgisayar ve telefon başında uzun saatler, evdeki beslenme düzeni, kaygı, stres ve ödül-ceza aracı olarak yiyeceklerin kullanılması.

PEKİ NASIL DEĞİŞTİREBİLİRİZ?

Sofradan şekerli içecekleri kaldırın. Onun yerine ayran veya su tercih edin. Atıştırmalıkları değiştirin örneğin cips yerine fırın patates, çikolata yerine taze ve kuru meyveler veya evde hazırlayacağınız sağlıklı atıştırmalıklar. Çocuğunuzun tabağını mutlaka kontrol edin, porsiyon miktarını siz belirleyin küçük porsiyonlar hazırlayın bitirdikçe kendiniz ekleme yapın.

Hareketi günlük yaşamın parçası yapın. Çocuğunuzu spora yazdırmanız şart değil. Birlikte yürüyüş, bisiklet, ip atlama gibi etkinlikler bile yeterli olur. Bilgisayar ve televizyon süresini sınırlandırın. Kitap okumaya ve oyun oynarken hareket etmeye teşvik edin.

Aile olarak rol model olun. Çocuklar söylediklerimizi değil yaptıklarımızı taklit eder. Siz sağlıklı beslenir ve hareket ederseniz onlar da sizi örnek alır. Yemek saatlerini ailecek beraber sohbet ortamında geçirmeye dikkat edin. Bu hem sağlıklı bir rutin hem de bağ kurma fırsatıdır.

Unutmayın çocukların hayatında büyük diyetlere gerek yok tabi sağlık problemi yoksa. Önemli olan doğru alışkanlıkları erken yaşta kazandırmak. Bugün sağlıklı bir seçim yapmak, yarının daha sağlıklı bir bireyini hazırlamak demektir.

Bakan Bayraktar Çorum'da

HABERİ İZLEMEK İÇİN KODU OKUTUN

Enerji ve Tabii Kaynaklar Bakanı Alparslan Bayraktar, ziyaretlerde ve incelemelerde bulunmak üzere Çorum'a geldi.

Enerji ve Tabii Kaynaklar Bakanı Alparslan Bayraktar, kentteki bir otelde düzenlediği basın toplantısında, Cumhurbaşkanı Recep Tayyip Erdoğan'ın ortaya koyduğu Türkiye Yüzyılı vizyonunu vatandaşlara anlatmak üzere Türkiye genelinde toplantılar düzenlediklerini söyledi.

Toplantılarda, Türkiye Yüzyılı vizyonundaki iddiaları ve hedefleri anlattıklarını, ayrıca vatandaşların görüş ve değerlendirmelerini aldıklarını belirten Bayraktar, "Türkiye Yüzyılı vizyonu, son 24 yılı iktidarla geçen AK Parti'mizin Türkiye'de yaptıklarının aslında Türkiye Yüzyılı'nda nelere evrileceğini, neler yapmak istediğimizi ortaya koymak açısından önemli. Türkiye hakikaten Cumhurbaşkanımızın liderliğinde son 24 yılda neredeyse asırlık işlere imza attı." diye konuştu.

Enerji ve Tabii Kaynaklar Bakanı Alparslan Bayraktar

Daha büyük ve güçlü bir Türkiye hedefini kurarken Türkiye Yüzyılı'nda "savunma sanayisi", "gıdada kendi kendine yeten bir Türkiye" ve "enerjide bağımsızlık" konularına odaklandıklarını vurgulayan Bayraktar, şöyle devam etti:

"Bu üç hedefi biz Türkiye Yüzyılı'nda ana hedefler olarak ortaya koymuş durumdayız. Dolayısıyla bunları başarmış bir Türkiye de inşallah çok daha güçlü, büyük ve dünyada sözü geçen bir ülke haline gelmiş olacak. Türkiye Yüzyılı'nın kısa özeti bu."

"Terörsüz Türkiye" sürecine de işaret eden Bayraktar, "Hakikaten milletvekillerimiz burada tarihi bir olaya imza atmış oldu. Aslında bu dönem Türkiye Büyük Millet Meclisi'nde 467 oyla "evet" denilen kanunla çok önemli bir adım attık." ifadesini kullandı.

Çorum'un, Türkiye'nin terörle mücadelesindeki en önemli illerden olduğunu söyleyen Bayraktar, "Çok büyük kayıplar, şehitler verdik. Ama o şehitlerimizin sayesinde bugün burada biz bu Milli Birlik ve Kardeşlik Projesi'ni konuşabilir hale geldik. 'Terörsüz Türkiye'yle beraber ben inanıyorum ki Türkiye çok daha farklı bir noktaya gidecek." değerlendirmesinde bulundu.

Bayraktar, Gabar'daki petrol üretimine ilişkin ise şunları dile getirdi:

"2021 yılı eylül ayında Türkiye Cumhuriyet tarihinin en büyük petrol keşfini yaptık. O petrol dağların altındaydı. Milyonlarca yıldır oradaydı. Ama siz oraya gidemezseniz, aramazsanız, sondaj yapmazsanız o petrolü bulma şansınız yok. Dolayısıyla ne zaman ki o bölge terörden temizlendi, biz 2019-2020'lerde sismik faaliyetler, sondaj faaliyetlerine başladık ve şu anda 83-84 bin varil günlük üretim yapıyoruz. Şu anda dünyada büyük bir enerji krizi var. Bu enerji krizinin olduğu bir ortamda Türkiye'nin her ürettiği varil, her ürettiği doğal gaz metreküpü bizim için çok kıymetli."

Şırnak'ta da 700 kilometreye yakın yol yapıldığını, yüzlerce kuyu açıldığını belirten Bayraktar, "Binlerce kardeşimiz ve çoğunluğu o bölgenin insanı artık istihdam imkanına kavuştu. Dolayısıyla artık oradaki çocuklar, oranın gençleri geleceğe daha umutla bakar hale geldi. Ve eskiden tek seçenek belki onlar için terördü, dağa çıkmaktı. Öyle anlattı hep o bölücü örgüt. Ama şimdi iş farklı bir noktaya geldi. Artık o bölgede bir ekonomik faaliyet var. O bölgede istihdam var, iş var. Dolayısıyla işte terörsüz bölgenin ufak bir kesiti Şırnak'ta, Gabar'da bizim sunduğumuz kesit. İnşallah bunu bütün bölgeye, yani Türkiye ve bölgeye yaydığımızda ne kadar büyük bir etkisinin olabileceğini, refaha etkisinin, sosyal barışa, kalkınmaya etkisinin olacağını hepiniz görebilirsiniz." dedi.

Bakan Bayraktar, sözlerini şöyle sürdürdü:

"Dolayısıyla biz şuna inanıyoruz. 'Terörsüz Türkiye', terörsüz bölge inşallah Türkiye Yüzyılı'nın en önemli, onu taçlandıracak projelerinden birisidir. Ben buna büyük bir mutabakat olduğunu bütün milletimiz nezdinde görüyorum."

Toplantıya, AK Parti Çorum milletvekilleri Yusuf Ahlatcı ve Oğuzhan Kaya, Belediye Başkanı Halil İbrahim Aşgın ve AK Parti İl Başkanı Yakup Alar da katıldı.

Bayraktar, basın toplantısının ardından partili yöneticilerle AK Parti Teşkilat Başkanlığı Toplantısı'nda bir araya geldi. **(AA)**

İskilip'in spor salonu yükseliyor

Çorum'un İskilip ilçesinde gençlerin sportif faaliyetlere yönlendirilmesi ve yeni şampiyonların yetiştirilmesi hedefiyle projelendirilen 750 kişilik kapalı spor salonunun inşaat çalışmaları tüm hızıyla devam ediyor.

İsmail Çizikci

İlçenin çehresini değiştirecek dev yatırımlar arasında gösterilen spor kompleksinin şantiye alanında hummalı bir mesai yürütülüyor. Gençlerin ve geleceğin en büyük güvencesi olarak inşa edilen tesisin, bölgedeki sportif altyapıya eşsiz bir katkı sunması planlanıyor. İskilip'te hayallere sınır çizilmediğini ve projelerin birer birer gerçeğe dönüştürüldüğünü belirten belediye yönetimi, ilçeyi ışıl ışıl bir geleceğe hazırlamak için durmaksızın çalışıyor.

Spor salonunun ilçeye kazandırılması sürecine ilişkin heyecanını paylaşan İskilip Belediye Başkanı İsmail Çizikci, eserin yeni şampiyonlar yetiştirilecek bir gurur yuvası olacağını vurguladı. Yatırımın hayata geçmesinde emeği bulunanlara minnettarlığını dile getiren Çizikci "Dün sadece bir hayaldi, bugün ise gözlerimizin önünde yükselen muhteşem bir gerçek. Bu dev eserin ilçemize kazandırılmasında vizyonuyla bizlere yol gösteren Cumhurbaşkanımız Recep Tayyip Erdoğan başta olmak üzere memleket sevdasıyla gece gündüz çalışan Milletvekillerimiz Oğuzhan Kaya ve Yusuf Ahlatcı'ya, İl Başkanımız Yakup Alar'a ve İlçe Başkanımız Mehmet Demirci'ye şükranlarımı sunuyorum" dedi. **(Haber Merkezi)**

7,7 milyon liralık kırtasiye desteği

Çorum Belediyesi, sosyal destek alan 2 bin 162 ailenin 3 bin 861 çocuğunun eğitim ihtiyaçları için toplam 7 milyon 722 bin liralık kırtasiye desteği sağladı.

Çorum Belediyesi, sosyal belediyecilik çalışmaları kapsamında öğrencilere yönelik kırtasiye desteğini bu yıl da sürdürüyor. Sosyal Destek Kartı'ndan yararlanan ailelerin ilkokul, ortaokul ve lise çağındaki çocukları için hazırlanan destek ödemeleri kartlara yatırıldı. Çorum Belediyesi Sosyal Hizmetler Müdürlüğü aracılığıyla gerçekleştirilen çalışma kapsamında, 2 bin 162 ailede bulunan 3 bin 861 öğrenciye, öğrenci başına 2 bin lira olmak üzere toplam 7 milyon 722 bin liralık kırtasiye yardımı yapıldı.

Belediye Başkanı Dr. Halil İbrahim Aşgın, öğrencilerin eğitim yolculuğuna katkı sunmanın yanı sıra yerel esnafı da desteklediklerini belirterek, "Çocuklarımızın eğitim ihtiyaçlarını karşılamada ailelerimizin yanında olmaya devam ediyoruz. Sosyal Destek Kartı üzerinden gerçekleştirdiğimiz kırtasiye desteğimizle 3 bin 861 öğrencimize toplam 7 milyon 722 bin lira katkı sağladık. Öğrencilerimiz Sosyal destek kartı ile anlaşmalı kırtasiyelerden ihtiyaçlarını karşılayabilecek. Böylece hem ailelerimizin bütçesine destek oluyor hem de şehrimizdeki kırtasiye esnafımıza katkı sunuyoruz" dedi.

(İHA)

İskilip'te gölet suyunun kullanım süresi uzatıldı

Çorum'un İskilip ilçesinde tarımsal üretimi desteklemek ve üreticilerin mağduriyet yaşamasını önlemek amacıyla bağ ile bahçelerde kullanılan gölet suyunun verilme süresi 15 Ekim tarihine kadar uzatıldı.

İsmail Çizikci

İskilip Belediyesi tarafından alınan karar doğrultusunda suyun kullanım süresi esnetilirken, mevcut su kaynaklarının verimli değerlendirilmesi konusunda da kritik uyarılar yapıldı. İlçedeki su rezervinin yeterli seviyede tutulabilmesi için tarımsal alanlarda damlama sulama sisteminin zorunlu hale getirildiği bildirildi. Suyu israf eden eski usul yöntemlerin önüne geçilmesi amacıyla damlama sulama sistemi kurulmadan kesinlikle sulama yapılmaması gerektiğinin altını çizen belediye yönetimi, kurallara hassasiyetle uyulmasını talep etti.

Sınırlı su kaynaklarının en iyi şekilde yönetilebilmesi için tüm üreticilerin duyarlı davranması gerektiğini vurgulayan İskilip Belediye Başkanı İsmail Çizikci "Suyumuzu israf etmeyelim, emeğimizi ve geleceğimizi koruyalım" diye konuştu.

(Haber Merkezi)

'Bu topraklarda kimseye ameliyat yaptırmayız'

Cumhurbaşkanı Erdoğan başkanlığında toplanan kabine toplantısı sona erdi. Toplantının ardından kameralar karşısına geçen Erdoğan, konuşmasının başında isim vermeden İsrail'i uyardı. Erdoğan, "Soğukkanlı tavrımız kimseyi farklı hayallere sürüklemesin. Bu topraklarda kimseye ameliyat yaptırmayız. Bölgemizdeki hasmane adımları tribünden seyretmeyiz." dedi.

Kabine, Cumhurbaşkanı Recep Tayyip Erdoğan başkanlığında bir araya geldi. Cumhurbaşkanlığı Külliyesi'ndeki toplantı yaklaşık 2,5 saat sürdü. Toplantıda ekonomideki son durumun yanı sıra iç ve dış politikadaki gelişmeler ele alındı. Cumhurbaşkanı Erdoğan, Kabine toplantısı sonrası açıklamalarda bulundu.

Cumhurbaşkanı Erdoğan'ın açıklamalarından satır başları şu şekilde:

"Birçok önemli konuyu istişare ettik. Vatandaşımızın refahını artıracak kararlar aldık. Bu topraklarda kurduğumuz son devletimiz olan Türkiye Cumhuriyeti'ni binlerce yıllık yolculuğumuzun en nadide halkası olarak görüyoruz. Selçuklu'yu Osmanlı'yı yok sayıp eski Türk tarihinden bir hamlede Cumhuriyete atlayan tarih okumalarını iyi niyetli bulmuyoruz.

Bunlar son derece art niyetli toplumsal mühendisliklerdir. Milletimizi ruh kökünden koparmayı amaçlayan hiçbir proje başarılı olamadı. Ecdadın ayak izlerini takip etmeyi sürdüreceğiz. Son yıllarda Ahlat'ta ve Malazgirt'te çok anlamlı etkinlikler düzenliyoruz. Sayın Bahçeli ve diğer siyasi parti liderleri katılımı ile muhteşem bir buluşmaya imza attık. Kardeşlerimiz ile Malazgirt'in yıl dönümünü kutladık.

Açık ve net söylemek isterim, soğukkanlı tavrımız kimseyi farklı hayallere sürüklemesin. Bu topraklarda kimseye ameliyat yaptırmayız. Bölgemizdeki hasmane adımları tribünden seyretmeyiz. Türkiye hiçbir inancın toplumun karşısında değildir. Türkiye kimsen gelirse gelsin her haydutluğun karşısındadır. Kategorik olarak kimseye düşmanlık beslemiyoruz. Ülkemizin güçlenmesinden rahatsız olanlar bizi yolumuzdan döndüremez. Tarihin akışını değiştirmeye kimsenin gücü yetmez. Türkiye kardeşleri ile yeniden kenetlenecektir. Türkiye'ye dost olan kazanacak düşman olan kaybedecektir.

81 ilde 500 bin sosyal konut için kuralarımızı çekmiştik. 2027 Mart itibariyle anahtarlarımızı teslim etmeye başlayacağız. Bir de kiralık konut projemizi açıklamıştık. İstanbul'daki 100 bin sosyal konuta ek olarak 15 bin kiralık konutu hayata geçireceğiz. Ekim ayında ilk kurayı çekeceğiz. Başvurular 14 Eylül'de başlıyor.

İstanbul'da 2 milyon kişi güvenli yuvalarına kavuşacak. İstanbul'da yarısı bizden projesini 31 Aralık 2027'ye kadar uzatıyoruz. Vatandaşlar gelecek yıl da kampanyadan yararlanabilecek. İtalya'yı yenerek üst üste ikinci defa Avrupa şampiyonu olan Filenin Sultanları'nı tebrik ediyorum."

(Haber Merkezi)

Recep Tayyip Erdoğan

Bayat daha temiz olacak

Çorum'un Bayat ilçesinin daha temiz ve yaşanabilir bir hale getirilmesi amacıyla Çevre, Şehircilik ve İklim Değişikliği Bakanlığının destekleriyle belediye araç parkına 82 adet yeni çöp konteyneri kazandırıldı.

Bayat Belediyesinin çevre temizliği ve düzenini sağlamaya yönelik yürüttüğü çalışmalar hız kesmeden devam ediyor. Belediye Başkanı Ahmet Bahadır Ünlü'nün girişimleri neticesinde temin edilen konteynerlerin, ilçe genelinde ihtiyaç duyulan mahalle ve bölgelere yerleştirileceği bildirildi. Hayata geçirilen bu yeni adımla birlikte ilçedeki temizlik hizmetleri kapasitesinin önemli ölçüde güçlendirilmesi ve vatandaşlara çok daha sağlıklı bir yaşam alanı sunulması hedefleniyor.

(Haber Merkezi)

ÇORUM BELEDİYE BAŞKANLIĞINDAN

İşin Niteliği, Yeri ve Miktarı: Aşağıda nitelikleri belirtilen 2 adet işyeri;

S.N.	Mahalle	Niteliği	Dış Kapı No	1 Yıllık Kira Muh. Bed. (TL)	Geçici Tem. (TL)
1	Bahçelievler	Restoran, Kafeterya, Hızlı Yemek	48-48/1	350.000,00TL+Kdv	105.000,00TL
2	Bahçelievler		3B	500.000,00TL+Kdv	150.000,00TL

Bedeller üzerinden2886 Sayılı Devlet İhale Kanununun 45. maddesi gereğince açık teklifartırma usulü ileşartnamede belirtilen sıra numarasından başlanılarak hazırlanan şartnameleridahilinde5 yıl mühletle ayrı ayrı kiraya verilecektir.

Kiraya verilen yerin ilk yılın kira bedeli artırılan, ihale olunan bedel üzerinden, yarısı sözleşme imzalanmadan önce peşin, kalanı da 6 ay sonra olmak üzere iki bölümde alınır.Diğer yılların kira bedelleri Türkiye İstatistik Kurumunca artışın yapılacağı ayda yayınlanan Tüketici Fiyat Endeksinin on iki aylık ortalamalara göre yüzde değişim oranı esas alınarak Encümence belirlenecek ve kiranın başlangıç tarihi esas alınarak kira bedeli her yıl aynı tarihte yarısı peşin, kalan yarısı da 6 ay sonra olmak üzere iki eşit taksitte alınır.

Şartname: Şartname ve ekleri Belediyemiz Emlak ve İstimlak Müdürlüğünden 5.000,00-TL karşılığında temin edilebilir ve görülebilir.

İhale Tarihi ve Yeri: 28.09.2026 Pazartesigünü saat: 13.30'daÇorum Belediyesi B Blok 5. Kat Konferans Salonunda ve Encümen huzurunda yapılacaktır.

İsteklilerde Aranan Belgeler: A- Nüfus Cüzdanı Fotokopisi, **B-** Kanuni İkametgâh Belgesi, **C-** Türkiye' de tebligat için adres gösterilmesi, **D-** Şartname bedelinin ödendiğine dair makbuz**,** E- Geçici teminat bedelinin ödendiğine dair makbuz, **F-** Adli Sicil Kaydı (Sorgu Türü Ve Kullanım Amacı: Resmi Kurum Olacak) (Gerçek kişiler için), tüzel kişi olması halinde tüzel kişiliği oluşturan gerçek kişilerin resmi ikametgâh adreslerinin bağlı olduğu ilin Türkiye Cumhuriyeti Savcılığından alınmış iyi hal kâğıtları (Sabıkasızlık belgesi). **G-** İhaleye katılacak olanların, Belediye ye borcu olmadığına dair (taksitli borçlar hariç) Mali Hizmetler Müdürlüğü, Tahsilât Biriminden alacakları yazıyı İhale Komisyonunda belgelendirmeleri şarttır. **H-** Kamu İhale Kanunu ile 2886 Sayılı Devlet İhale Kanununa göre ihalelere katılma yasağı olmadığına dair, ilgili kurumlardan belge getirilecektir, (ekap.kik.gov.tr internet adresinden alınabilir.) **İ-** İsteklilerin ortak girişim olması halinde ortak girişim beyannamesi ile ortaklarca imzalı ortaklık sözleşmesi vermesi, (ihale üzerinde kaldığı takdirde noter tasdikli ortaklık sözleşmesi verilir, ayrıca grubun bütün ortakları idare ile yapacakları ihale sözleşmesini şahsen veya vekilleri vasıtasıyla imzalayacaklardır. **J-** İstekliler adına vekâleten ihaleye katılmıyor ise, istekli adına teklifte bulunan kimselerin vekâletnameleri ile vekâleten iştirak edenin Noter tasdikli İmza Sirküsünü vermeleri. (Faksla gönderilen vekâletnameler ve Noter tasdiki olmayan fotokopiler kabul edilmez.) **K-** Tüzel Kişi olması halinde Tüzel Kişiliğin siciline kayıtlı olduğu Ticaret veya Sanayi Odasından veya İdare Merkezinin bulunduğu yer mahkemesinden veya benzeri bir makamdan ihalenin yapıldığı yıl içerisinde alınmış tüzel kişiliğin siciline kayıtlı olduğuna dair belge, Noterden tasdikli imza sirküleri verilmesi; **L-** İhaleye katılacak tüzel kişilikler genel kurul ve yönetim kurullarından ihaleye girileceğine dair karar alınması ve tüzelkişiliği temsilen ihaleye katılacak bir kişiyi yetkilendirilmesi gerekmektedir. **M-** İhalenin yapılacağı saatten önce, ihaleye katılacakların, yukarda istenen belgeleri eksiksiz olarak tamamlayıp, İhale Komisyonuna, teslim edilen tüm evrakları da tek tek imzalayarak teslim etmeleri şarttır.Keyfiyet İlan olunur.

Resmi İlanlar www.ilan.gov.tr'de **Basın no ILN02544289**

Esnaf, yıl sonunda modern iş yerlerine kavuşacak

Çorum'da inşası devam eden S.S. Zanaatkarlar Küçük Sanayi Sitesi Yapı Kooperatifi bünyesindeki keresteciler bölümünde yer alan 24 iş yerinin yüzde 60 oranında tamamlandı. İdari binaların temeli de atıldı.

Bölgenin en büyük sanayi projelerinden biri olarak öne çıkan kooperatifte çalışmalar tüm hızıyla sürüyor. AK Parti Çorum Milletvekili Yusuf Ahlatcı, hızla yükselen keresteciler bölümünün idari binaları için düzenlenen temel atma törenine katılarak sahada incelemelerde bulundu. Tören esnasında Kooperatif Başkanı Mustafa Fındıkcı ve yüklenici firma yöneticileri tarafından projenin detayları hakkında bilgilendirilen Ahlatcı'ya, taban betonlarının dökülmesiyle birlikte iş yerlerinin yapımının ivme kazanacağı aktarıldı. İnşaat seviyesinin yüzde 60'lara ulaştığı projede çalışmaların planlanan takvime uygun ilerlediği ve dükkanların yıl sonuna kadar hak sahiplerine teslim edilmesinin hedeflendiği kaydedildi.

Çorum'un sanayi ve ticaret hayatına önemli katkılar sağlayacak böylesine kapsamlı bir projenin hayata geçirilmesinden duyduğu memnuniyeti dile getiren Yusuf Ahlatcı, emeği geçen kooperatif yönetimine ve tüm çalışanlara teşekkürlerini sundu. Hurdacılar bölümünde olduğu gibi kerestecilerin de yeni iş yerlerine taşınarak faaliyetlerini çok daha rahat şartlarda sürdürebileceklerini vurgulayan Ahlatcı "Çorum'un üretim gücünü artıracak bu tür yatırımlara destek vermeye devam edeceğiz, projenin tamamlanmasıyla birlikte esnafımız daha modern, düzenli ve geniş bir çalışma ortamına kavuşacak" dedi.

(Haber Merkezi)

Oğuzlar'da belediye personeli yemekte buluştu

Çorum'un Oğuzlar ilçesinde belediye personeli, meclis üyeleri ve aileleri, birlik ile beraberlik duygularını pekiştirmek amacıyla düzenlenen dayanışma yemeğinde buluştu.

Oğuzlar Belediye Başkanı Mustafa Cebeci'nin öncülüğünde Altınkoz Tesisleri'nde organize edilen program oldukça samimi bir ortama sahne oldu. İlçe geneline sunulan hizmetlerde özveriyle görev yapan çalışanların aileleriyle birlikte katıldığı etkinlikte kurum içi dayanışma mesajları öne çıktı. Personel ve meclis üyeleriyle yakından ilgilenerek sohbet eden belediye yönetimi, çalışanların motivasyonunu artırmaya yönelik adımlar attı.

Oğuzlar Belediyesinin en büyük gücünün özveriyle görev yapan personeli olduğunu ve ilçeye sunulan hizmetlerde her bir çalışanın emeğinin büyük önem taşıdığını vurgulayan Cebeci "Belediye personelimizle birlikte büyük bir aileyiz. Birlik ve beraberlik içerisinde, omuz omuza çalışarak Oğuzlar'a hizmet etmeye devam edeceğiz" dedi.

(Haber Merkezi)

Başkan Gelgör zabıta personeliyle bir araya geldi

Çorum'un Osmancık ilçesinde Belediye Başkanı Ahmet Gelgör, Zabıta Haftası dolayısıyla belediye bünyesinde görev yapan zabıta personeliyle düzenlenen dayanışma yemeğinde bir araya geldi.

İlçenin huzuru, güvenliği ve genel düzeninin sağlanması amacıyla fedakarca çalışan ekiplerin onurlandırıldığı programda birlik ve beraberlik mesajları öne çıktı. Zabıta teşkilatının yerel yönetimlerin sahadaki en önemli temsilcilerinden biri olduğuna dikkat çeken heyet, personelin özverili çalışmalarının ilçe halkı için taşıdığı önemi vurguladı.

Halkın refahı için mesai mefhumu gözetmeksizin sahada ter döken ekiplere emeklerinden ötürü minnettarlığını dile getiren Osmancık Belediye Başkanı Ahmet Gelgör "İlçemizin huzuru ve düzeni için özveriyle görev yapan tüm zabıta personelimize teşekkür ediyor, Zabıta Haftası'nı kutlayarak görevlerinde başarılar diliyorum" dedi. **(Haber Merkezi)**

MİKROBİYOLOJİ LABORATUVARI HAVALANDIRMA, İKLİMLENDİRME VE STERİLİZASYON SİSTEMİ SATIN ALINACAKTIR

MİKROBİYOLOJİ LABORATUVARI HAVALANDIRMA, İKLİMLENDİRME VE STERİLİZASYON SİSTEMİ KURULUMU mal alımı 4734 sayılı Kamu İhale Kanununun 19 uncu maddesine göre açık ihale usulü ile ihale edilecektir.
İhaleye ilişkin ayrıntılı bilgiler aşağıda yer almaktadır:

İhale Kayıt Numarası (İKN) : **2026/1649267**

1- İdarenin

1.1. Adı : **GIDA VE KONTROL GENEL MÜDÜRLÜĞÜ ÇORUM GIDA KONTROL LABORATUVAR MÜDÜRLÜĞÜ**

1.2. Adresi : **ÇEPNİ MAH. NECMETTİN ERBAKAN CAD. NO:19 ÇORUM MERKEZ/ÇORUM**

1.3. Telefon numarası : **03642122919**

1.4. İhale dokümanının görülebileceği ve indirilebileceği internet sayfası : https://ekap.kik.gov.tr/EKAP/

2- İhalenin

2.1. Tarih ve Saati : **22.09.2026 - 10:00**

2.2. Yapılacağı (e-tekliflerin açılacağı) adres : **Çepni Mahallesi, Necmettin Erbakan Cad. No:19 Çorum Gıda Kontrol Laboratuvar Müdürlüğü Çorum/Merkez**

3- İhale konusu mal alımının

3.1. Adı : **MİKROBİYOLOJİ LABORATUVARI HAVALANDIRMA, İKLİMLENDİRME VE STERİLİZASYON SİSTEMİ KURULUMU**

3.2. Niteliği, türü ve miktarı : **1 ADET MİKROBİYOLOJİ LABORATUVARI HAVALANDIRMA, İKLİMLENDİRME VE STERİLİZASYON TESİSATI SİSTEMİ ve KURULUMU**
Ayrıntılı bilgiye EKAP'ta yer alan ihale dokümanı içinde bulunan idari şartnameden ulaşılabilir.

3.3. Yapılacağı/teslim edileceği yer : **Çepni Mahallesi, Necmettin Erbakan Cad. No:19 Çorum Gıda Kontrol Laboratuvar , Müdürlüğü Çorum/Merkez**

3.4. Süresi/teslim tarihi : **Sözleşme tarihinden itibaren 10 (On) takvim günüdür.**

3.5. İşe başlama tarihi : **Sözleşme tarihinden itibaren 10 (On) takvim günüdür.**

4- Katılım ve yeterlik kriterleri:

4.1. Katılım ve yeterlik kriterlerine ilişkin istekliler tarafından e-teklif kapsamında sunulması gereken bilgi ve belgeler ile fiyat dışı unsurlara ilişkin bilgi ve belgelere aşağıda yer verilmiştir:

4.1.1. Teklif mektubu.

4.1.2. Teklif vermeye yetkili olunduğunu gösteren bilgi ve belgeler:

4.1.2.1. Tüzel kişilerde; isteklilerin yönetimindeki görevliler ile ilgisine göre, ortaklar ve ortaklık oranlarına (halka arz edilen hisseler hariç)/üyelerine/kurucularına ilişkin bilgi ve belgeler.

4.1.2.2. Vekâleten ihaleye katılma halinde vekile ilişkin bilgi ve belgeler.

4.1.3. Geçici teminat.

4.1.4. İsteklinin iş ortaklığı olması halinde iş ortaklığı beyannamesi.

4.1.5. Yerli malı teklif edenler lehine fiyat avantajından yararlanmak isteyen istekliler tarafından sunulacak yerli malı belgesi

4.2. Ekonomik ve mali yeterliğe ilişkin bilgi ve belgeler ile bunların taşıması gereken kriterler:

Ekonomik ve mali yeterliğe ilişkin bilgi, belge veya kriter belirtilmemiştir.

4.3. Mesleki ve teknik yeterliğe ilişkin bilgi ve belgeler ile bunların taşıması gereken kriterler:

4.3.1 İhale konusu işin ya da malın satış faaliyetinin yerine getirilebilmesi için ilgili mevzuat gereğince sicil, izin, ruhsat, faaliyet belgesi vb. belgeler:

İş Yeri Açma ve Çalıştırma Ruhsatı
Vekaletname

4.3.2 Kaliteye ilişkin belgelere ait bilgiler:

Türk Akreditasyon Kurumu tarafından akredite edilen belgelendirme kuruluşları veya Uluslararası Akreditasyon Forumu Karşılıklı Tanınma Antlaşmasında yer alan ulusal akreditasyon kurumlarınca akredite edilmiş belgelendirme kuruluşları tarafından düzenlenmesi zorunludur. İsteklilerden bu bilgilerin tevsik edilmesinin istenilmesi halinde, söz konusu belgelerin, bu belgelendirme kuruluşlarının, Uluslararası Akreditasyon Forumu Karşılıklı Tanınma Antlaşmasında yer alan ulusal akreditasyon kurumlarınca akredite edilmiş belgelendirme kuruluşu olduklarının ve bu kuruluşlarca düzenlenen belgelerin geçerliliğini sürdürdüğünün, Türk Akreditasyon Kurumundan alınacak bir yazı ile teyit edilmesi gerekir. İhale tarihi veya bu tarihten önceki bir yıl içinde alınan teyit yazıları geçerlidir. Ancak, Türk Akreditasyon Kurumu tarafından akredite edildiği duyurulan belgelendirme kuruluşları tarafından düzenlenen ve TÜRKAK Akreditasyon Markası taşıyan belge ve sertifikalar için Türk Akreditasyon Kurumundan teyit alınması zorunlu değildir. Bu belgelerin ihale tarihinde geçerli olması yeterlidir. İş ortaklıklarında, ortaklardan birinin istenilen belgeye ilişkin bilgiyi belirtmesi yeterlidir.
Bu maddede istenen standarda ilişkin diğer belgelere ait bilgiler:

EN 1886
EUROVENT

4.3.3. Yetkili satıcılığı veya imalatçılığı gösteren belgelere ilişkin bilgiler:

a) İmalatçı ise imalatçı olduğunu gösteren belge veya belgelere ilişkin bilgiler,
b) Yetkili satıcı veya yetkili temsilci ise yetkili satıcı ya da yetkili temsilci olduğunu gösteren belge veya belgelere ilişkin bilgiler,
c) İstekli Türkiye'de serbest bölgelerde faaliyet gösteriyor ise yukarıdaki belgelerden biriyle birlikte sunduğu serbest bölge faaliyet belgesi.
İsteklilerin yukarıda sayılan bilgilerden, kendi durumuna uygun bilgi veya bilgileri belirten isteklilerin ihaleye katılım belgesi uygun kabul edilir.İsteklinin alım konusu malı teklif etmeye yetkisinin bulunup bulunmadığını gösteren belgeler şunlardır:

Birim Fiyat Teklif Cetveli
Birim Fiyat Teklif Mektubu
Geçici Teminat Bilgileri Formu
İmalat Yeterlik Belgesi
İmalatçı Belgesi
İş Ortaklığı Beyannamesi
Kapasite Raporu
Kesin Kefalet Senedi
Kesin Teminat Mektubu
Sanayi Sicil Belgesi
Yerli malı belgesi veya teknolojik ürün deneyim belgesi

4.3.4. Satış sonrası servis, bakım ve onarım hizmetleri ile yedek parça sağlanmasına ilişkin belge:

2 yıl tam garanti (Teknik Şartnamede belirtilen)
CE BELGESİ SUNULMALIDIR

4.3.5 Katalog ve/veya fotoğraf ile teknik şartnameye cevapları ve açıklamaları içeren dokümana ilişkin belgelere ait bilgiler:

Broşür
Katalog
Teknik Şartnameye Cevaplar ve Açıklamalar

4.3.6. İstekli tarafından teklifi kapsamında ihaleye katılım belgesine aktarılarak sunulması ve/veya sağlanması gerektiği bu Şartnamenin 7 nci maddesi dışındaki maddeleri ile teknik şartnamede belirtilen aşağıdaki belgeler ve/veya yeterlik kriterleri:

Çalışan Bilgisi

5- Ekonomik açıdan en avantajlı teklif sadece fiyat esasına göre belirlenecektir.

6- İhaleye sadece yerli istekliler katılabilecek olup yerli malı teklif eden yerli istekliye ihalenin tamamında **% 15 (yüzde on beş)** oranında fiyat avantajı uygulanacaktır.

7- İhaleye teklif verecek olanların, EKAP hesabına giriş yaparak ihale dokümanını indirmeleri zorunludur.

DEVAMI 7'DE

Resmi İlanlar www.ilan.gov.tr'de **Basın no ILN02544591**

Kırkdilim'de vatandaşın taleplerini dinlendi

Çorum Valisi Ali Çalgan, Kırkdilim köyünü ziyaret ederek bölgede yürütülen kamu hizmetlerini yerinde inceledi ve vatandaşların talep ile beklentilerini birinci ağızdan dinledi.

Köy halkıyla bir araya gelerek sorunları ve önerileri değerlendiren Çalgan, kamu hizmetlerinin çok daha etkin ve verimli bir şekilde sunulmasına yönelik hususları sahada gözlemledi. Ziyaret kapsamında köyün genel durumu ile kamu yatırımlarının mevcut işleyişi hakkında ilgili kurum müdürlerinden detaylı bilgiler alan Vali Çalgan, eksikliklerin giderilmesi için atılacak adımları planladı.

Vatandaşlar tarafından dile getirilen taleplerin büyük bir titizlikle ele alınması gerektiğine dikkat çeken Çalgan, hizmetlerin aksamadan yürütülmesi için ilgili kurumlara gerekli çalışmaların ivedilikle başlatılması yönünde talimat verdi. Halkın refahını artırmaya yönelik yürütülen projelerin ve kamu hizmetlerinin koordinasyon içerisinde yakından takip edileceği vurgulandı. **(Haber Merkezi)**

MİKROBİYOLOJİ LABORATUVARI HAVALANDIRMA, İKLİMLENDİRME VE STERİLİZASYON SİSTEMİ SATIN ALINACAKTIR

8- Teklifler, EKAP üzerinden teklif mektubu ile ihaleye katılım belgesi ve diğer ekler kullanılarak hazırlanacak ve e-imza ile imzalanarak ihale tarih ve saatine kadar EKAP üzerinden gönderilecektir.
9- İstekliler tekliflerini, her bir iş kaleminin miktarı ile bu iş kalemleri için teklif edilen birim fiyatların çarpımı sonucu bulunan toplam bedel üzerinden teklif birim fiyat şeklinde vereceklerdir. İhale sonucunda, üzerine ihale yapılan istekliyle birim fiyat sözleşme imzalanacaktır.
10- Bu ihalede, işin tamamı için teklif verilecektir.
11- İstekliler teklif ettikleri bedelin %3'ünden az olmamak üzere kendi belirleyecekleri tutarda geçici teminat vereceklerdir.
12- Bu ihalede elektronik eksiltme yapılmayacaktır.
13- Verilen tekliflerin geçerlilik süresi, ihale tarihinden itibaren **60 (Altmış)** takvim günüdür.
14- Konsorsiyum olarak ihaleye teklif verilemez.
15- Diğer hususlar:
Teklif fiyatı ihale komisyonu tarafından aşırı düşük olarak tespit edilen isteklilerden Kanunun 38 inci maddesine göre açıklama istenecektir.

Resmi İlanlar www.ilan.gov.tr'de **Basın no ILN02544591**

İskilip'te çiftçiler için yeni tesis

Çorum'un İskilip ilçesinde Ziraat Odası tarafından bölge çiftçisinin hizmetine sunulmak üzere Kurusaray Çiftçi Hizmet İstasyonuna yem ezme ve kırma tesisi kazandırıldı.

Tarımsal üretimi desteklemek, hayvancılıkla uğraşan yetiştiricilerin maliyetlerini düşürmek ve iş gücünden tasarruf sağlamalarını kolaylaştırmak amacıyla hayata geçirilen proje hızla tamamlanarak faaliyetlerine başladı. İskilip Belediyesi tarafından konuya ilişkin yapılan açıklamada ilçedeki tarımsal altyapının her geçen gün daha da güçlendirildiği ve yeni yatırımın bölge tarımına büyük bir ivme kazandıracağı vurgulandı.

Yeni kurulan donanımlı tesisin kırsal kalkınmaya katkı sunacağı ve üreticilerin önemli bir ihtiyacını yerinde karşılayacağı belirtilerek hayata geçirilen projenin tüm İskilipli çiftçilere hayırlı uğurlu olması temennisinde bulunuldu. **(Haber Merkezi)**

Bir ayda 305 olaya müdahale ettiler

Sungurlu Belediyesi İtfaiye Müdürlüğü ekipleri, Ağustos ayında ilçe genelinde meydana gelen toplam 305 olaya müdahale etti.

Sungurlu Belediyesi İtfaiye Müdürlüğü'nden yapılan açıklamada, ekiplerin 7 gün 24 saat esasına göre çalışmalarını sürdürdüğü belirtilirken, Temmuz ayı boyunca meydana gelen yangın, trafik kazası ve kurtarma olaylarına hızlı şekilde müdahale edildiği ifade edildi. Temmuz ayı içerisinde itfaiye ekipleri 130 anız yangını olmak üzere 166 olaya müdahale eden ekipler, Ağustos ayı içerisinde 250 yangın 11 trafik kazası, 3 kapı açma, 15 hayvan kurtarma, 1 mahsur kalma olayı ve 25 farklı vakaya müdahale etti.

Açıklamada özellikle anız yangınlarındaki büyük artışa dikkat çekildi. 2026 yılının ilk yedi ayında toplam 269 anız yangınına müdahale edilirken, yalnızca Ağustos ayında bu sayının 250'ye ulaşması, tehlikenin boyutunu gözler önüne serdi.

Yetkililer, anız yangınlarının yalnızca tarım arazilerine değil, ormanlık alanları, doğal yaşamı ve çevreyi de büyük ölçüde tehdit ettiğini belirterek, yangınların vatandaşların can ve mal güvenliğini de riske attığını vurguladı.

Sungurlu Belediyesi İtfaiye Müdürlüğü ekipleri, yangınlara müdahale etmenin yanı sıra, sahada yürüttükleri bilgilendirme çalışmalarıyla vatandaşları anız yakmamaları konusunda uyarmaya devam ediyor. Belediye yetkilileri, özellikle hasat döneminde anız yakılmaması konusunda tüm vatandaşlardan duyarlılık beklediklerini belirterek, küçük bir ihmalin büyük yangınlara ve telafisi güç zararlara yol açabileceğini hatırlattı. **(İHA)**

Asfalt çalışmaları sahada incelendi

Çorum'un Osmancık ilçesinde devam eden sıcak asfalt çalışmalarını beraberindeki heyetle birlikte yerinde inceleyen Belediye Başkanı Ahmet Gelgör, sahada karşılaştığı çocuklara Çorum FK forması hediye etti.

Osmancık Belediyesinin kent içi ulaşım konforunu artırmak amacıyla yürüttüğü üstyapı yatırımları tüm hızıyla sürüyor. Çalışmaların son durumunu denetlemek üzere sahaya inen Belediye Başkanı Ahmet Gelgör, beraberinde MHP İlçe Başkanı Bekir Dağ, Belediye Başkan Yardımcısı Ahmet Özoğlu ve Fen İşleri Müdürü Sefa Çelik ile birlikte sıcak asfalt dökülen alanları ve asfalt için altyapısı hazırlanan yolları gezdi. Yürütülen faaliyetler hakkında teknik ekiplerden detaylı bilgi alan heyet, güzergah üzerindeki mahalle sakinleriyle de bir araya geldi.

İncelemeler esnasında yanlarına gelen mahalledeki çocuklarla yakından ilgilenerek miniklere Çorum FK forması armağan ettiklerini dile getiren Gelgör "Osmancık'ımız için çalışmaya, üretmeye ve hizmet etmeye devam ediyoruz" dedi.

(Haber Merkezi)

Soğan tarlalarında hasat kontrolleri

Çorum Tarım ve Orman İl Müdürlüğü ekipleri tarafından kent genelinde hasadı devam eden soğan üretim alanlarında gerçekleştirilen denetimlerde ürünlerin kalite özellikleri ile verim durumu yerinde incelenerek üreticilere depolama süreçleri hakkında bilgilendirmeler yapıldı.

Hasat işlemlerinin tüm hızıyla sürdüğü soğan tarlalarında yürütülen saha çalışmalarında ürünlerin gelişim seyri, hasat olgunluğu ve mevcut tarla koşulları uzman ekiplerce detaylı bir şekilde değerlendirildi. Soğanların baş iriliği, genel kalite özellikleri ve tarladan kaldırılma süreçlerini mercek altına alan yetkililer, ürün kalitesini doğrudan etkileyebilecek unsurlara dair gerekli teknik tespitleri gerçekleştirdi.

Saha ziyaretleri kapsamında üreticilerle yakından ilgilenilen kontrollerde, üretim sezonu boyunca karşılaşılan zorluklar ve güncel hasat sürecine ilişkin karşılıklı bilgi alışverişinde bulunuldu. Üreticilerin sahadaki talep ve beklentilerini dinleyen kurum yetkilileri, hasat sonrasında ürünlerin uygun koşullarda muhafaza edilmesi, olası kalite kayıplarının önlenmesi ve pazarlama aşamasında dikkat edilmesi gereken kritik hususlar hakkında çiftçilere rehberlik etti.

(Haber Merkezi)

BİBERİYE BİTKİSİ NEDİR?

Biberiye bitkisi Latince olarak "Rosmarinus officinalis yani deniz nemi anlamına gelmektedir. Çünkü biberiye bitkisi genel olarak deniz kıyılarında yetiştiğinden dolayı bu ismi almaktadır. Eski dönemlerden günümüze kadar gelen bu bitki mucizevi bitkiler arasına girmekte ve antik Romalılar tarafından tütsü olarak kullanılmaktadır.

Romalılar için manevi değere sahip olan biberiye bitkisi insan sağlığına da oldukça faydalıdır. Romalılar örf ve adetleri gereği cenaze törenlerinde biberiye bitkisinin dallarını tabutun üstüne koyarak defnederler. Ayrıca bu bitkiden elde ettikleri yağı iltihaplı hastalıkların tedavilerinde de kullanan Romalılar biberiye bitkisinde bulunan filizlerin de şans getirdiğine ve hafızayı güçlendirdiğine inanmaktadırlar.

Biberiye çiçeklerinin neden mavi olduğuna dair efsanevi ve güzel bir hikayesi vardır. Mısır'da kutsal bir ailenin bezgin kızı olan Mary pelerinini biberiyenin beyaz çiçekleri üzerine örtmüş. Mary'nin peleriniyle çiçekler mucizevi olarak değişerek mavi renkte olmuş. Biberiyenin İspanyolca adı romero ya da hacıların bitkisidir. Nebati olarak beyaz çiçek türleri vardır fakat gölgede mavi renktedirler.

BİBERİYE BİTKİSİNİN ÇEŞİTLİ KULLANIM ALANLARI

-Taze biberiye bitkisinin dalları serin bir oda ortamında kurutularak temizlik aleti olarak kullanılabilir. Kurutulan dallar bir avuç kadar alınarak 2 bardak su eklenerek kaynatılmaya bırakılır. Daha sonra bu karışım soğuduktan sonra banyo ve mutfaklarda etkili ve doğal bir temizlik aleti olarak kullanılır.

-Biberiye bitkisinin gövdeleri halkalar şeklinde örülerek çelenk yapılır. Güzel kokulu gövdeleri sayesinde evinizde hem görüntü hemde koku olarak güzel bir ev eşyası şeklinde kullanabilirsiniz.

-Yemeklerinizde ise rahatlıkla kullanabileceğiniz çiçekleri ise özellikle salatanıza hem tat olarak hemde görüntü olarak destek verebilmektedir. Çeşitli yemeklerde de baharat olarak kullanılabilir.

-Pratik olarak güzel bir koku elde edebilmek için biberiye bitkisinin dalları barbeküde yakılarak güzel bir koku verilmesi sağlanabilir.

-Kan dolaşımının hızlanmasını sağlar, vücudumuzda oluşan ağrıları dindirir ve tatbiki olarak kan yapar. Diğer besinlerden aldığımız yağların indiriminin rahat yapılmasını sağlar. Romatizma ve eklem ağrılarının ortadan kalkmasını sağlar. Bu bitkinin suyu ile gargara yapıldığında ağızda bulunan mikroplardan tamamen kurtulunur.

(Haber Merkezi)

Namaz Vakitleri

BUGÜN ÇORUM

Imsak	04:41
Gunes	06:08
Ögle	12:43
İkindi	16:18
Akşam	19:08
Yatsı	20:29

KESİN KARAR
DÜNYAYA YÖN VERECEK GÜÇ

9 EYLÜL 2026 ÇARŞAMBA YIL: 11 / SAYI: 3457

İmtiyaz Sahibi: **Mahmut Emin SÖYLEMEZ**

Sorumlu Yazı İşleri Müdürü: **Ömer Faruk SÖYLEMEZ**

Yayın Türü: Yerel süreli yayındır (Pazar günü dışında her gün çıkar)

web: www.kesinkarar.com
e-posta: iletişim@kesinkarar.com
haber@kesinkarar.com

Yönetim Yeri: Gazi Cad. Kulaksız Sok. Kavukcu İşmerkezi 3/42 Çorum
Tel: 0364 224 29 65 - 0364 666 02 78

Baskı: Arslan Güneydoğu Gazetecilik Matbaacılık ve Kağıtçılık A.Ş. Sarayosmangazi Mah. Sütçü İmam Sok. No: 33 Pursaklar/ANKARA

kep: mahmutemin.soylemez@hs01.kep.tr
UETS: 15835-38855-47901

Bayi Dağıtım: Çağrı Dağıtım
Adres: Osmancık Cad. Ölçek İşmerkezi No: 27/46 ÇORUM

Vefat-Teşekkür-Başsağlığı vb. mesajlar (4 st.x10cm)	**500 TL**
Satılık-Kayıp-Eleman vb. İlanları (2 st.x5cm)	**300 TL**
Kongre-Toplantı İlanları	**750 TL**
Tüzük İlanları (maktu)	**1750 TL**
Tam sayfa reklam	**4000 TL**
Tam sayfa reklam (renkli)	**7000 TL**
Yarım sayfa reklam	**2000 TL**

Fiyatlarımıza KDV dahil değildir.

ABONE FİYATLARI
Yıllık: 1750 TL **6 Aylık :** 950 TL
Yurt İçi Yıllık: 2000 TL **Yurt İçi 6 Aylık:** 1100 TL

GÜNÜN SÖZÜ

"Atarsak hiç olur, tutarsak güç olur."

Abdulkadir DURU

FİKİR ve AKSİYON

ÜLKEDE HALK NASIL MİLLET OLUR?

Ülke halkının durumu çok bozulmuş, bölük pörçük olmuş, her birey ayrı kafada olabilir. Kardeş kardeşe, baba oğula, ana kıza, kıza anaya, komşu komşuya düşman kesilebilir.

Hatta daha çok bozulmuş, mal ve can güveniliği de kalmamış olabilir. Aldatmalar, soymalar ve ülke halkının her an canından bezecek durum da yaşamaları da olabilir.

Bu gibi olumlar olmuştur, oluyor da. Bu haliyle ülke vardır, adı, devleti her şeyi vardır, gerçek anlamda millet değildir.

Bu olumsuzlukların tek sebebi, millet bireylerinin hedefsiz, amaçsız, milleti adına iddiasız olmasıdır. Esas kaçak nokta, hedefsizlikten başlar. Bu da bilmemektendir.

Aslında, milletin içindeki bilen kişilerin öğretmek mecburiyeti, öğrenmek kadar önemli iken, bilenlerin öğretmek için çabalamayışlarından bilimsezzlik yaygınlaşır. Bilmeyenler hedef tutmayı akıllarına bile getirmezler. Hedefi olmayanlar da ister istemez bozulur, insanlıklarını kaybederler.

Yukarıda açıkladığımız olumsuzlukların hepsi, hedefsizlikten gelir.

Şu neticeye varıyoruz ki bilenlerin, bildikleri gerçekleri öğretmek çabasında olmayışlarından, kocaman millet, bir küsurat yığını haline gelir. Suç, öğretmeyenlerin boynuna biner.

Şimdi ise beş çizgi ile izlediğimiz geçmişte toplumları ve geleceği için temennide bulunduğumuz milletler durumundan, kendi yurdumuzun ve kendi milletimizin içinde yeni çağı nasıl başlatacağız? Evet, durumumuzu gerçekliğe nasıl kavuşturabiliriz, ona bakıyoruz.

Yeni bir çağın açılması için her yönlü ve her yönü de yeterli fikre ihtiyaç vardır. Örgünöz Fikri, yeterinden de fazladır, bu tamam.

Güçlü millet olmamız için bir şahsın, dava adamı olarak ortaya çıkması gerek. O şahsın yanında da dava adamları, yerlerini alması şarttır. Öncü dava adamı, onun yanındaki dava adamları da çıktı mı, fikir neşredilmeye başlar.

Örgünöz Fikri neşrediliyor diyelim. Dava adamları da olması şarttır. Şâyet dava adamları çıkarsa, önce Türkiye'miz, sonra da dünya ülkeleri özgürlük hayatına kavuştu demektir. Bu kesin.

Dava adamları çıkarsa ne yapacaklar? Önce, Örgünöz Fikri'nin bütün ilkelerini uygulayıp, örneğini göstere göstere, özendire özendire çevrelerine de uygulattırmayı başaracaklar. Önce okuyup öğrenmek, öğrendiğini tam olarak uygulamak, çevresine de aynı şeyleri yaptırmaktır. Çünkü yapılmayan fikir sistemi, gerçekte kabul edilmiş sayılmaz.

Uygulandığı zaman o fikir, o sistemler kabul edilmiştir. Bunun için vilayetlerde, kaza merkezlerinde, nahiyelerde ve köylerde Örgünöz Sistemlerini tam olarak özendirerek uygulayacak şahsiyetler gerekir. Bu şahıslar, kendi bulundukları yerlerde de olur. Meselâ, fikrin merkezinden yâni İstanbul'dan da Türkiye'nin her yerine gidip, yerleşip, o yerlerde örneklik, eğitim öncülüğü yapanlarla da olabilir.

Bunları yapacak adamlar, ancak dava adamlarıdır. Bu dava adamlarında güçlü zekâ, yürekliliklerinden gelir.

Hedef tutmamış olsa, zaten kafası çalışmaz, yüreği söylemez. Zekâsını hayvan tip tarafından çekemez ki devamdır desin de yürekten fikri uygulasın ve uygulatsın.

(Özden Gazetesi 2866. Sayı / 08-14 Eylül 2026)

İŞ, YAPILIRKEN KURULUR

- Annem babam mı? Su vermem onlara, su!
- Kaç yaşındasınız, askerliğinizi yaptınız mı?
- Yaptım dedim ya.
- Eee, neden işinizi bıraktınız?
- Çürük-çarık bir işti.
- Tehlikeli olmayanı bulalım.
- Olmuyor işte, bulamıyoruz.
- Siz, iş mi bulamıyorsunuz, yoksa kendiniz bir işi mi yapmak istiyorsunuz?
- İş para ile yapılır ağabey. Bizim yarın yiyecek paramız yok.
- Evli misiniz?
- Çocuğum bile var.

Bir başkası söze karışır;

- Gel, beyaz ceketini giy, lokantada çalış. Geceleri de bir taksiye çıkarsın. Yevmiye doğrulur.
- Arkadaşın tavsiyesinden hareket edelim mi?
- Nasıl?
- Yâni iş kurmak istiyorsanız, tavsiye edilen fikir fena değil.
- Anlayamadım.
- Canım, iş kurmak istiyorsak, arkadaşınızın tavsiye ettiği gibi gündüz lokantada çalışırsınız. Akşam da bir arkadaşınızın arabasında yevmiye alırsınız. Böylece birinden ailenizi geçindirmeye bakar, diğer aldığınızı da biriktirerek bir arabanın ilk taksidini hazırlarsınız.
- "Ölme eşeğim, yaz gele, kenger bite, güz gele." Dalga mı geçiyorsun ağabey?
- Hayır, samimiyim. Neden, demin anne ve babanıza bir bardak su bile vermeyeceğinizi söylediniz? Size çok mu kötü davrandılar?
- Yok. İkisi de çok iyi insandır ama bir baltaya sap olamamışlar. Bizleri de yokluk ve keder içinde bıraktılar. Bir dikili ağaçları yok. Bize küçük bir sermaye bile hazırlayamamışlar. Elinkiler öyle değil!
- Allahallah! Canım ne demek yani? Siz, askerliğinizi yapmış, evli bir insan olduğunuzu söylüyorsunuz!
- Ne çıkar bundan?
- Nasıl ne çıkar canım? Onların varlığı-yokluğu hiçbir zaman bahse konu olamaz. Onlar seni 18 yaşına kadar, başka bir deyimle askere gidinceye kadar büyüttüler. Bundan sonrası sana ait. Sıhhatli, imanlı, güvenli, terbiyeli bir insan olarak büyütebilmişlerse, vazifelerini tam yapmışlar. Hani bir gün "öf" deyip sokağa atmamışlarsa, vazifelerini yapmışlar.

Kaide budur. Zengin de olsalar, fakir de olsalar, iş hazır para ile kurulmaz. Hazır para ile kurulan işin tadı da kendine göre olur.

İş, yapanla beraber kurulur. Yoktan kurulur. Küçükten, küçükten kurulur. Böylesinin zevki başkadır. Kimseye yaslanmadan, kimseden beklenmeden, kendi imkânları ile milimetre-milimetre geliştirilir.

- Evet ama 15-20 milyon lira para verselerdi, hemen bugün bir araba alır taksiye çıkardım.
- Fakat onun tadı da ona göre olurdu. Sen bir de şöyle, kendin, kendi alın terinle artır, biriktir de bir de böyle iş kurmanın tadına bak!

Hem bir daha, sakın, bu sebeple annene-babana darılma!

Şimdi onlara sen bakacaksın. Nasıl ki onlar uyumadan, yemeden-içmeden, akıllarının erdiği kadar kazanarak, nâmus ve güven anlayışları içinde kazanabildikleri kadarı ile sana bakmışlarsa, sen de kazanabildiğin kadarı ile onlara bakacak, tıpkı onların yaptığı gibi onları hoş tutacaksın!

- Allahallah! Bunu da ilk defa duyuyorum!
- Kaide bu canım. Tatbik edersen pişman olmazsı

(Özden Gazetesi 2866. Sayı / 08-14 Eylül 2026)

ANINI YAŞA KENDİNİ YAŞA

GAYEN,İNSAN GAYESİ DEĞİLSE;HİÇSİN!..

Evet, çok çeşit gayeler var. Her insan, bir gayeyi tutmuş gidiyor. Ama insanca gaye, ama hayvanca gaye! Yeter ki bir gaye olsun!.. İnsan gayesiz olmaz!.. İnsanoğlu, gayesiz yaşayamaz diye bir gaye tutmuş.

Zaten insan nedir, bilen-tanıyan yok ki insanı bulalım da insanın gayesi ne biçimdir onu bilelim. Tanımı, ölçüsü olmayan varlığa da, kim ne dese yer tutmaz. Çünkü herkes kendine göre bir şeyler diyor.

Elin oğlu der!.. Her şey diyen olur. Ama biz, bir insan tanımı yapıyoruz. Bizim dediğimiz, yaptığımız, bir esastır. İnsanın tanımını ve insan sıfatlarını biz meydana çıkarıyoruz. Öyleyse biz gerçekten insanı bulmuşuz. İnsanı gayesiyle tanımayı biz öneriyoruz. İnsan yargısına; gerçek değerlerle, sahte değerler farkını biz sunuyoruz. Tüm insanlara insan tanımı için genel ölçüyü biz veriyoruz, insan ve insana lâzım olanlar diyen biziz.

Şu açıklamalar, kendini anıyla yaşamanın hassasiyetiyle oluyor. Şu açık buluşlar, yaşayanın; Yaşatan kuvvetiyle güçlenmesinden meydana çıkıyor. Bu bir güven, bu bir kabul meselesidir.

Öyleyse, kendini anıyla yaşayanlar bu sözlerden anlar. Yaşatan'a dayalı olduğunu bilenin, bu birliği idrak edenin anlayabileceği meselelerdir bunlar.

Biraz da olsa anlaşıldı. İnsan insanlık yolundaysa; gayesi insan gayesi, yaşantısı da insanca yaşamak olur. Demek oluyor ki: Tüm insanlığı insanca yaşatmak gayesinde olana, gerçekten insan diyebiliriz.

Şahsî menfaatlerine göre yaşayana, çıkarından başka şey düşünmeyene, insan diyemeyiz. Hayvanlar da yalnız menfaati için yaşıyor, çıkarından başka bir şey düşünmüyor. Arada bir fark yok. Fark varsa, bu bir şekil farkı mı? Biçimle bir şey olacağını kimse kabul etmez. İş, zihniyettedir.

Zihniyet sadece menfaat ya da sadece geçim olursa; geçim endişesindeki insanla muhatap olunmaz. Öyle bir kimse ile havadan, sudan dahi konuşulmaz.

Oysaki insanca bir gaye olmalı insanda. Gece-gündüz aşk ile yanmalı insanın içi. İnsanlığı selâmete götürmek, kişiliğince yaşatmak olmalı insanın gayesi. Huzurun, emniyetten geldiğini göstermek olmalı insanın işi.

Yeter, yeter artık dünyaya neye geldiğimizi unuttuğumuz!.. Yeter bu umursamazlığımız. Biz ki, biçimimizle insanız;

Gayemizle,
Zihniyetimizle,
Edimlerimiz ve
Muamelelerimizle bir bütün insanız.
Öyle;
Zihniyetimiz ayrı,
Edimlerimiz ayrı,
İnanç ve
Güvencimiz ayrı,
Hiç bir varlığımız öbür varlığımıza uymadan yaşarsak; saksağan bile denilmez bize.

Kendimizi anımızla yaşayalım da, her varlığımızı biçimimiz gibi insan ifadesiyle sürdürelim olmaz mı?

Kendini anınla yaşa ki, kapı açılsın.
Kendini Anınla Yaşa!..

(Anını Yaşa Kendini Yaşa Kitabından, Özden Yayınları)

ÖRGÜNÖZDE İŞ İÇİNDE EĞİTİM

BİR UYGULAMA

Bu köşemizde verilen yöntemlerle beğenmediği bir davranışından kurtulmayı başaran bir okuyucumuz, bu uygulamasını kendi diliyle şöyle anlatıyor:

Demir atölyesinde çalışan bir işçiyim, öz-denin "İş İçinde Eğitim" köşesinde her hafta verilen, eksiklerimizi yok edecek yöntemleri, işim içerisinde uygulamaya çalışıyorum. Bu uygulamalarımdan bir tanesi aynen şöyle:

Beğenmediğim bir huyum vardı, dedikodu. Sevmiyordum bu davranışımı. İşimde, evimde nerede olursam olayım, karşılaştığım kişilerle bir fırsatını bulup, bir başkasını çekiştirmeye bakıyordum. Zamanla bir alışkanlık haline geldiği için de beğenmediğim halde yapmaktan da vazgeçemiyordum. Bu hâl beni çok sıkıyordu. Fakat işimle meşgul olup, dedikodudan, çekiştirmeden uzak kaldığım zamanlar huzurlu, kafam dinç oluyordum. Bunu fark ettiğim zaman, kaçak noktaları ve çözümlerini araştırmaya koyuldum, önce kendimi tanımaya çalışmaktan işe başladım.

"Ben kimim?" diye düşündüm. Basit bir demir İKİSİ. İşte istemediğim ve atamadığım davranışıma sebep olan düşüncem. Öyle ya neden basit bir işçi olayım. İlerlemek, üstün olmak İstedim de mani olan mı oldu? Hayır.

Kendi kendimi basit görüp, İlerlemek İçin hiçbir gayret göstermeyişim, kendimden biraz üstününü gördüğüm zaman, kıskanmama, hatta çekemeyip İyi haline dahi bir kulp takıp, dedikodu yapmama neden olmuştu.

Ama artık bu kötü huydan kurtulamayışımın nedeninin, aşağılık duygusuna kapılmam olduğunu anlamıştım. Bunu azimle yenmeye karar verdim. İşim içerisinde, evimde ve her an eğitimimi sürdürmeye başladım. Eğitime en çok dikkat edeceğim zaman, İşim içerisindeydi. Çünkü benden ileri meslektaşlarım vardı, önce onlara yetişip, geçmeyi hedef aldım ve başardım. Bu başarım bana büyük güç kazandırmıştı. Artık kendimi güçlü hissetmem beni çekememezlikten uzaklaştırdığı gibi, en büyük olmak için hedeflenmemi sağlamıştı.

Şimdi tek düşüncem ve çabam, mesleğimde; önce ülkemde en ileri düzeye gelebilmek ve daha sonra dünya çapında aynı iddia ile başarılar kaydetmektir.

İş içinde uyguladığım eğitim, bana büyük olumlar kazandırdı, tüm insanlara tavsiye ederim.

(Örgünözde İş İçinde Eğitim Kitabından,Özden Yayınları)

Eylül ayının fair play ve sosyal sorumluluk ödülleri sahiplerini buldu

Türkiye Futbol Federasyonu (TFF) Fair Play ve Sosyal Sorumluluk Kurulu, fair play kültürünün teşvik edilmesi, yaygınlaştırılması ve bu alanda farkındalık oluşturulması amacıyla verdiği ödüllerin Eylül ayı sahiplerini duyurdu. Mehmet Nuri Yazıcı başkanlığında toplanan Kurul, yapılan değerlendirmeler sonucunda dört farklı kategoride ödül belirledi.

OYUNCU KATEGORİSİNDE

1 Mayıs 2026 tarihinde oynanan U15 Gelişim Ligi Finalleri sırasında Galatasaraylı oyuncu Hüseyin Remazan'ın kramponunu bağlamasına yardımcı olan Fenerbahçeli Utku Efe Özkan, sergilediği örnek sportmenlik nedeniyle ödüle layık görüldü.

KULÜP KATEGORİSİNDE

Gençlerbirliği-Fenerbahçe maçında tribünde Fenerbahçe forması giyen küçük bir taraftarın formasının çıkarılması olayına müdahale ederek destek olan komiser yardımcısı Uğur Yurduseven'in davranışı Kurul tarafından takdirle karşılandı. Yaşananların ardından küçük taraftarı kendi sahasında ve taraftarlarının önünde ağırlayan Fenerbahçe Kulübü ise bu yaklaşımı sayesinde ödülün sahibi oldu.

TARAFTAR KATEGORİSİ

31 Ağustos 2026 tarihinde oynanan Amed Sportif Faaliyetler-Trabzonspor A.Ş. maçı öncesi yaşananların ardından Amed Sportif Faaliyetler'in yaptığı sağduyu çağrısı takdir topladı. Trabzonspor'un yeni transferi Muhammed Salah'ı karşıladığı sırada forması çıkarılmaya zorlanan Kaan Yıldırım'a destek veren ve genç taraftara bir yıl boyunca Trabzonspor maçlarında ev sahipliği yapacağını belirten Trabzonlular Federasyonu Genel Başkanı İsmail Turgut Öksüz, sergilediği fair play davranışı nedeniyle ödüle layık görüldü.

SOSYAL SORUMLULUK ÖDÜLÜ BODRUM FK'NİN

Trendyol 1. Lig ekiplerinden Bodrum FK, 148 kişilik kontenjanla sınırlı olmak üzere 65 yaş üstü vatandaşlara, engellilere, gazilere ve şehit yakınlarına ücretsiz kombine kart sağlama kararı dolayısıyla Sosyal Sorumluluk Ödülü'nü kazandı.

Kurul, "Fair Play'in cinsiyeti, yaşı ve ligi yoktur" anlayışıyla hareket ederek, kadın futbolundan amatör liglere ve tribünlere kadar futbolun her alanındaki örnek davranışları sezon boyunca takip etmeye devam edeceğini vurguladı.

(Abdulkadir Söylemez)

"Arca Çorum FK yüksek bir tempo ve enerjiyle sahaya çıktı"

Trendyol Süper Lig'in 4.haftasında Arca Çorum FK karşısında sahadan 3-0'lık mağlubiyetle ayrılan Eyüpspor'da teknik direktör Özhan Palut, karşılaşmanın ardından yaptığı açıklamalarda yenilgiyi hak ettiklerini belirterek camiadan özür diledi.

Rakibin Süper Lig tarihinde taraftarıyla buluştuğu ilk iç saha maçında yüksek bir tempo ve enerjiyle sahaya çıkacağını öngördüklerini belirten Palut, maçın hemen başında yedikleri erken golün ardından oyunun kontrolünü rakibe bıraktıklarını ifade etti. İlk yarı boyunca istedikleri oyunu sahaya yansıtamadıklarını vurgulayan deneyimli teknik adam, ikinci yarıda yaptıkları hamlelerle oyunda dengeyi kurduklarını ve skoru değiştirebilecek iki net gol pozisyonu ürettiklerini ancak bu fırsatları değerlendiremeyerek sahadan mağlubiyetle ayrıldıklarını kaydetti.

Özhan Palut

Bu karşılaşma özelinde ortaya koydukları futbolun ve mücadele seviyesinin camialarının ve takımlarının kimliğini yansıtmadığını açıkça kabul ettiğini dile getiren Palut, futbolda zaman zaman istenilen oyunun sahaya yansıtılamayabileceğini ancak mücadeleden, arzudan ve kazanma isteğinden taviz verme lükslerinin olamayacağını vurguladı.

Başta teknik ekip ve oyuncular olarak bu mağlubiyetin sorumluluğunu taşıdıklarını belirten Özhan Palut, eksiklerinin farkında olduklarını ve gerekli dersleri çıkararak uzun lig maratonunda daha güçlü bir oyun ile mücadele karakteri ortaya koyup camialarının beklentilerine karşılık vereceklerini dile getirdi.

(Abdulkadir Söylemez)

En kârlı kulüp Samsunspor oldu

Süper Lig'de kâr-zarar tablosu

Trendyol Süper Lig kulüplerinin finansal operasyonlarını ve transfer dönemindeki harcama dengelerini gösteren kâr-zarar tablosuna göre ligde yaz transfer dönemini kârla kapatan kulüpler dikkat çekerken, büyük harcamalar yapan dev ekipler bilançoyu eksi bakiye ile kapattı.

EN KÂRLI TAKIMLAR

Arca Çorum FK'nin bu hafta konuk olacağı ve Tablonun zirvesinde yer alan Samsunspor, yaptığı 16 transfer karşılığında 12.20 milyon euro gider yaparken, 22 oyuncu satışından elde ettiği 19.70 milyon euro gelirle dönemi 7.50 milyon euro artı bakiye ile kapattı ve listenin ilk sırasında yer aldı. Karadeniz ekibini 4.13 milyon euro hesap bakiyesiyle Alanyaspor ve 1.83 milyon euroyla Göztepe takip etti. Eyüpspor 1.40 milyon euro, Gençlerbirliği 0.30 milyon euro ve Gaziantep FK ise 0.29 milyon euro kâr açıklayan diğer takımlar oldu.

KAZANCINDAN ÇOK HARCAYANLAR

Buna karşın ligdeki birçok kulüp transfer döneminde harcamalarını gelirlerinin üzerinde tuttu. Arca Çorum FK, kadrosuna katın 29 oyuncu için 24.80 milyon euro gider yaparken, dönem içerisindeki gelir hanesi boş kalındı ve kulüp -24.80 milyon euro hesap bakiyesiyle listede yer aldı.

Ligin üç büyük kulübü ise transfer harcamalarındaki yüksek maliyetleriyle dikkat çekti. Beşiktaş JK, 79.05 milyon euro gider ve 10.20 milyon euro gelirle dönemi -68.85 milyon euro bakiye ile tamamlarken, Fenerbahçe SK 99.17 milyon euro gider ve 29.00 milyon euro gelirle -70.17 milyon euro açık verdi. Galatasaray SK ise 78.61 milyon euro gider ve 5.54 milyon euro gelir dengesiyle -73.07 milyon euro hesap bakiyesi kaydederek tablonun en sonunda yer aldı. Trabzonspor ise 65.82 milyon euro gider ve 52.50 milyon euro gelirle -13.32 milyon euro bakiye açıkladı.

(Abdulkadir Söylemez)

Arca Çorum FK, kadro değerinde 6'ncı sırada

Trendyol Süper Lig'de takımların güncel kadro piyasa değerleri duyuruldu. Açıklanan verilere göre Galatasaray 411 milyon 750 bin euro piyasa değeriyle zirvenin sahibi olurken, sarı-kırmızılı ekibi 286 milyon 200 bin euro ile Fenerbahçe ve 267 milyon 350 bin euro ile Beşiktaş takip etti. Ligin yeni ekiplerinden Arca Çorum FK ise 63 milyon 980 bin euroluk kadro değeriyle dikkat çekerek sıralamada ilk altı içinde kendine yer buldu.

TAKIMLARIN KADRO DEĞERLERİ

Trendyol Süper Lig takımlarının güncel piyasa değerleri şu şekilde sıralandı:

Galatasaray: 411.750.000 euro, Fenerbahçe: 286.200.000 euro, Beşiktaş: 267.350.000 euro, Trabzonspor: 184.600.000 euro, Başakşehir FK: 75.500.000 euro, Çorum FK: 63.980.000 euro, Göztepe: 56.100.000 euro, Samsunspor: 46.080.000 euro, Rizespor: 43.000.000 euro, Konyaspor: 37.900.000 euro, Alanyaspor: 32.150.000 euro, Kasımpaşa: 30.600.000 euro, Kocaelispor: 28.400.000 euro, Gaziantep FK: 27.500.000 euro, Amedspor: 27.280.000 euro, Erzurumspor FK: 25.430.000 euro, Gençlerbirliği: 22.950.000 euro, Eyüpspor: 11.500.000 euro.

(Abdulkadir Söylemez)

Süper Lig'de 4. haftanın panaroması

Trendyol Süper Lig'in 4. haftası, büyük heyecana sahne olan dokuz müsabakayla geride kalırken, toplam 29 gol kaydedildi. Bu gollerin 16'sı ev sahibi ekiplerin ayaklarından gelirken, 13 golü ise deplasman takımları kaydetti.Oynanan dokuz karşılaşmanın tamamında gol sesi çıkarken, golsüz biten maç olmadı. Bu hafta oynanan maçların 6'sında her iki takım da karşılıklı gol atma başarısı gösterdi. Gol atamayarak haftayı boş geçen takımlar ise Gençlerbirliği, Çaykur Rizespor ve Konyaspor oldu.

Haftanın en dikkat çekici sonuçlarından birine imza atan Arca Çorum FK, Eyüpspor'u 3-0 mağlup ederek Süper Lig tarihindeki ilk galibiyetini ve üç puanını hanesine yazdırdı.Zirve mücadelesinde Galatasaray, Başakşehir'i deplasmanda 3-2 yenerek 10 puanla liderliğini sürdürürken, Beşiktaş ise Kadıköy'de oynanan dev derbide Fenerbahçe'yi 2-1 mağlup ederek çıkışını sürdürdü ve dokuz puana ulaştı. Trabzonspor, Gençlerbirliği'ni 5-0 yenerek haftanın en farklı galibiyetine ve en golcü performansına imza attı. Göztepe ile Gaziantep FK arasında oynanan 4-2'lik maç ise altı golle haftanın en gollü karşılaşması olarak kayıtlara geçti.

4. hafta sonunda oluşan güncel puan durumuna göre Galatasaray 10 puanla zirvede yer alırken, Beşiktaş ve Kocaelispor 9'ar puanla zirve takibini sürdürdü. Temsilcimiz Arca Çorum FK ise sahip olduğu dört puan ile 14'üncü sırada haftayı tamamladı.

(Abdulkadir Söylemez)

arena game center

ÇORUM FK'YE BAŞARILAR DİLER

TRENDYOL SÜPER LİG

	TAKIMLAR	O	G	B	M	A	Y	P
1	GALATASARAY	4	3	1	0	12	6	10
2	BEŞİKTAŞ	4	3	0	1	9	4	9
3	KOCAELİSPOR	4	3	0	1	5	3	9
4	TRABZONSPOR	4	2	1	1	9	4	7
5	AMED SF	4	2	1	1	7	5	7
6	GAZİANTEP	4	2	1	1	7	5	7
7	ALANYASPOR	4	2	1	1	4	3	7
8	GENÇLERBİRLİĞİ	4	2	1	1	4	7	7
9	FENERBAHÇE	4	2	0	2	8	6	6
10	KASIMPAŞA	4	1	3	0	5	4	6
11	RİZESPOR	4	2	0	2	3	4	6
12	BAŞAKŞEHİR	4	1	1	2	6	6	4
13	SAMSUNSPOR	4	1	1	2	5	6	4
14	ARCA ÇORUM FK	4	1	1	2	5	9	4
15	ERZURUMSPOR	4	1	1	2	7	8	4
16	EYÜPSPOR	4	1	0	3	2	6	3
17	GÖZTEPE	4	0	1	3	7	11	1
18	KONYASPOR	4	0	0	4	3	8	0

HAFTANIN MAÇLARI

04.09.2026 (CUMA)

BAŞAKŞEHİR - GALATASARAY **2-3**

05.09.2026 (CUMARTESİ)

ERZURUMSPOR - KONYASPOR **1-0**

FENERBAHÇE - BEŞİKTAŞ **1-2**

06.09.2026 (PAZAR)

KASIMPAŞA - AMED SF **2-2**

ARCA ÇORUM FK - EYÜPSPOR 3-0

TRABZONSPOR - GENÇLERBİRLİĞİ **5-0**

KOCAELİSPOR - SAMSUNSPOR **1-0**

07.09.2026 (PAZARTESİ)

RİZESPOR - CORENDON ALANYASPOR **0-1**

GÖZTEPE - GAZİANTEP **2-4**

HAFTANIN MAÇLARI

11.09.2026 (CUMA)

BEŞİKTAŞ - ERZURUMSPOR 20:00

12.09.2026 (CUMARTESİ)

EYÜPSPOR - RİZESPOR 17:00

SAMSUNSPOR - ARCA ÇORUM FK 17:00

ALANYASPOR - GÖZTEPE 20:00

KONYASPOR - TRABZONSPOR 20:00

13.09.2026 (PAZAR)

GENÇLERBİRLİĞİ - KASIMPAŞA 17:00

AMED SF- BAŞAKŞEHİR 20:00

GALATASARAY - KOCAELİSPOR 20:00

14.09.2026 (PAZARTESİ)

GAZİANTEP - FENERBAHÇE 20:00

Gol ve asist krallığı yarışı kıyasıya sürüyor

Trendyol Süper Lig'de 4. haftanın tamamlanmasıyla birlikte hem gol hem de asist krallığı yarışında heyecan artarak devam ediyor. Ligin zirvesindeki isimler performanslarıyla dikkat çekerken, Arca Çorum FK'li futbolcular da skorer yönleriyle listelerde üst sıraları zorlamaya başladı.

Kyziridis iki maçta iki gol ve bir asistlkk katkı sağladı

GOL KRALLIĞI YARIŞINDA ZİRVE VICTOR OSIMHEN'İN

Galatasaray'ın dünyaca ünlü golcüsü Victor Osimhen, kaydettiği altı golle gol krallığı yarışında zirvede yer alıyor. Siyah-beyazlı formayı giyen Dusan Vlahovic, Trabzonspor'un yıldızı Mohamed Salah ve Başakşehir'in golcüsü Eldor Shomurodov dörder golle Osimhen'i takip ediyor. Göztepe'den Juan ise üç golle bu ismi izleyen futbolcular arasında yer alıyor. Arca Çorum FK'de ise Eyüpspor maçında fileleri havalandıran Alexandros Kyziridis ile Ermin Mahmic ikişer golle takımın en skorer isimleri olarak dikkat çekiyor.

ASİST VE ŞUT PASI YARIŞINDA BÜYÜK ÇEKİŞME

Asist ve şut pası istatistiklerinde ise Galatasaray'dan Gabriel Sara iki asist ve 16 şut pasıyla zirvede bulunuyor. Gaziantep FK'den Alexandru Maxim iki asist ve 14 şut pası üretirken, Beşiktaş'tan Junior Olaitan iki asist ve dokuz şut pasıyla sıralamada yer alıyor. Listede ayrıca Göztepe'den Janderson iki asist ve altı şut pası, Trabzonspor'dan Ernest Muçi ise iki asist ve beş şut pasıyla öne çıkan diğer isimler oldu.

(Abdulkadir Söylemez)

TARAFTARIN GÖZÜNDEN

YOLA ÇIKMAK GEREK

Kubilay Zurnacı

kubilayzurnaci1919@gmail.com

Ligdeki ilk üç puanımızı aldık. Bu durumdan dolayı çok mutluyum, çünkü dört haftada henüz üç puan ile tanışamamak kötü bir durum olabilirdi ama olmadı, 3-0 gibi net bir skor ile kazandık.

TARAFTAR ÖNÜNDE İLK 90

Taraftarımız ilk defa takımını izledi ve üç puan ile tanıştı. Çoğu blok cezalı olmasına rağmen bence gayet hatırı sayılır bir doluluk oranı vardı. Özellikle dikkatimi çeken bir şey söylemek istiyorum: Herkesin üstünde forması, atkısı, şapkası vardı. Müthiş bir görüntü oluyordu. Dışarıdan baktığımızda ceza olmadığı zaman daha dolu bir maçta muazzam bir görüntü olacağını düşünüyorum.

YUNAN YILDIZ GOL VE ASİST İLE DÖNDÜ

Alexandros Kyziridis 1 gol ve 1 asist ile adeta maçı bizim adımıza 15 dakikada bitirdi. Keşke Galatasaray maçında o şanssız kırmızı kart olmasaydı belki şu an daha iyi bir yerde olabilirdik ama hâlâ bizimle. Döndü, geçmişe bakmak çok iyi bir durum değil zaten; o yüzden biz şimdiden Samsun deplasmanını düşünmeye başlayabiliriz... Maç genelinde çok üstün oynadık. Tahmin edileceği üzere rakip ceza sahasına oyunu yıkma ve topu hızlı kazanma süremiz çok iyiydi. Özellikle dikkatimi çeken bir diğer durumda Borza, oyun kurulumunda sürekli oyun kurucu bek olarak orta sahaya yaklaştı ve sürekli ceza sahası çevresinde konumlandı. Dönen tüm topları karşıladı ve kazandı. Uğur hoca onu çok ofansif kullanıyor. Orta sahada Fredy ve Ramadani iyiydi, çok yormadan oyunun temposunu çok güzel ayarladılar. Top bizde kalarak oyunu tamamen kendimize çevirdik. Cengiz Ünder transferine tepkili olan insanlar vardı; ben çok iyi bir ekleme olacağını söylemiştim. Çünkü Cengiz futbol oynamaya, yeni bir maceraya hazırdı. O yüzden burayı yeni bir yuva, belki de yeni bir basamak olarak görüyor; bu yüzden çok hevesli ve hırslı oynuyor.

GENÇ YILDIZLARIMIZ PARLAMAYA DEVAM EDİYOR

Ermin Mahmi? ve Yousafa Moukoko, ikisi de çok gelecek vad eden ve yüksek bonservis kazanabileceğimiz oyuncular olabilir. Buraya Kyziridis'i ve Diomande'yi de ekliyorum. Özellikle Mahmiç zaten Bosna millî takım oyuncusu ve çok potansiyeli olan bir oyuncu. 2 maçta 2 gol attı. Özellikle Eyüp maçında attığı gol tam bir yetenek, olgunluk golü; kendi topu alışı, dönüşü, soğukkanlılık ile gol vuruşu... Sanırım onu bu seviyelerde çok tutamayız gibi duruyor. Aynı şekilde diğer oyuncularımız da öyle duruyor. Bu saydığım oyuncuları doya doya izleyin, çünkü tadları damakta kalacak...

SAMSUN'A 3 PUAN İÇİN GİDECEĞİZ

Samsun'dan alacağımız üç puan, rakiplerimizin bize bakış açısı olarak farklı bakmalarını sağlayacak. O yüzden hem özgüven hem de seriyi devam ettirme adına önemli bir maç olacak. Onların kötü form durumundan faydalanıp biz de üç puanı alıp evimize dönmek istiyoruz. Çorum-Samsun arası yakın olduğu için maça ciddi bir ilgi var, biletler tükenmek üzere. O yüzden taraftarımız ile üç puanı alıp geleceğiz diye umuyorum.

Haftanın en çok gol beklentisi yaratan takımı Trabzonspor oldu

Trendyol Süper Lig'in 4. haftasında takımların ürettiği gol beklentisi (xG) ve gol verileri kamuoyuyla paylaşıldı. Açıklanan verilere göre Trabzonspor, ürettiği 3.46 gol beklentisi ile haftanın en yüksek xG üreten takımı zirvesinde yer aldı. Arca Çorum FK ise bu önemli listede üçüncü sırada yer aldı.

Haftanın gol beklentisi ve performans verileri şu şekilde sıralandı:

Trabzonspor: 3.46 xG, 5 gol, Göztepe: 3.05 xG, 2 gol, Arca Çorum FK: 2.58 xG, 3 gol, Galatasaray: 2.12 xG, 3 gol,Alanyaspor: 2.05 xG, 1 gol,İstanbul Başakşehir: 1.99 xG, 2 gol, Beşiktaş: 1.75 xG, 2 gol, Samsunspor: 1.74 xG, 0 gol, Kocaelispor: 1.59 xG, 1 gol, Konyaspor: 1.44 xG, 0 gol, 0.98 xGA, Çaykur Rizespor: 1.29 xG, 0 gol, Gaziantep FK: 1.25 xG, 4 gol, Amed SK: 1.11 xG, 2 gol,Kasımpaşa: 1.04 xG, 2 gol, Erzurumspor FK: 0.98 xG, 1 gol,Eyüpspor: 0.73 xG, 0 gol,Gençlerbirliği: 0.73 xG, 0 gol, Fenerbahçe: 0.59 xG, 1 gol.

(Abdulkadir Söylemez)

Çorum'da 61 dakika futbol oynandı!

Trendyol Süper Lig'in 4. haftasında oynanan karşılaşmalarda topun oyunda kalma süreleri resmi verilerle açıklandı. Haftanın en yüksek akışkanlığı Kocaelispor ile Samsunspor arasındaki mücadelede yaşanırken, Arca Çorum FK'nin Eyüpspor'u 3-0 mağlup ettiği karşılaşma da 60 dakikayı aşan süresiyle zirveyi zorladı ve ikinci sırada yer aldı.

TOPUN OYUNDA KALMA SÜRELERİ

Haftanın maçlarına göre topun oyunda kalma süreleri şu şekilde sıralandı:

Kocaelispor - Samsunspor62:19, Arca Çorum FK - Eyüpspor 60:57, Çaykur Rizespor - Corendon Alanyaspor 55:51, Trabzonspor - Gençlerbirliği 55:28, Kasımpaşa - Amed SK 54:06, Fenerbahçe - Beşiktaş (1-2)Erzurumspor FK - Tütüncü Konyaspor 53:58, İstanbul Başakşehir - Galatasaray51:32, Göztepe - Gaziantep FK 46:18 **(Abdulkadir Söylemez)**

Diomande ve Borza 80'ler akımında

Son günlerde sosyal medyada popüler olan ve milyonların paylaştığı 80'ler akımından Arca Çorum FK'li iki futbolcu da nasibini aldı. Trendyol Süper Lig resmi hesabı, sosyal medyada 80'ler akımı yaptı. Beşiktaş, Trabzonspor, Galatasaray, Kocaelispor, Gaziantep, Alanyaspor, Erzurumspor'un yanı sıra Arca Çorum FK'de yer aldı. Kırmızı-Siyahlılarda Diomande ve Borza akıma uygun şekilde tekrar tasarlandı ve futbolseverlerin beğenisine sunuldu.

Erzurumsporlu Eren Tozlu da akımda yer aldı

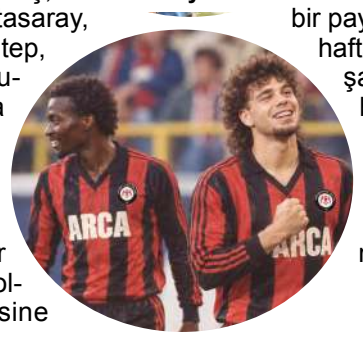

Trendyol Süper Lig'in resmi sosyal medya hesabı, "Akım var dediler geldik! Trendyol Süper Lig'de bu hafta kazanan takımlara bir de 80's akımıyla bakalım" ifadeleriyle dikkat çeken bir paylaşım yaptı. Ligde bu hafta galibiyet sevinci yaşayan takımların futbolcularının yer aldığı nostaljik konseptli çalışmada, Arca Çorum FK'yi temsil eden isimler Diomande ve Borza oldu.

(Abdulkadir Söylemez)

Arca Çorum FK'den iki isim haftanın 11'inde

Opta verilerine göre Trendyol Süper Lig'in 4. haftasında sergilediği performansla Trabzonspor'un yıldızı Mohamed Salah haftanın oyuncusu unvanını kazandı. Gençlerbirliği maçında iki gol katkısı sunan, altı şut pası veren, beş ikili mücadele kazanan ve rakip ceza sahasında 15 kez topla buluşan Salah, haftaya damga vurdu.

Süper Lig'in 4. haftasında kurulan en iyi 11'de ise Arca Çorum FK rüzgarı esti. Eyüpspor karşısında alınan 3-0'lık galibiyette kilit rol oynayan Alexandros Kyziridis ile Andrei Borza, haftanın en iyi kadrosuna adını yazdırdı.

HAFTANIN 11'İ

Opta verilerine göre Trendyol Süper Lig'in 4. haftasında kurulan en iyi 11 şu şekilde şekillendi:

Kaleci: Serhat Öztaşdelen (Kocaelispor); Defans: Andrei Borza (Arca Çorum FK), Emirhan Topçu (Beşiktaş), Fatih Aksoy (Corendon Alanyaspor), Wagner Pina (Trabzonspor); Orta Saha: Alexandru Maxim (Gaziantep FK), Lucas Torreira (Galatasaray), Orkun Kökçü (Beşiktaş); Forvet / Hücum Hattı: Alexandros Kyziridis (Arca Çorum FK), Paul Onuachu (Trabzonspor), Mohamed Salah (Trabzonspor)

(Abdulkadir Söylemez)

Sıradaki rakip Samsunspor

Trendyol Süper Lig'in 5. haftasında Arca Çorum FK, deplasmanda Samsunspor ile karşı karşıya gelecek. 12 Eylül Cumartesi günü saat 17'de oynanacak bu kritik mücadele öncesinde, kırmızı-siyahlıların rakibi Samsunspor'un kadro yapısı, sezon performansı ve iki ekip arasındaki geçmiş maçlar dikkat çekiyor.

KİMLER GİTTİ, KİMLER GELDİ

Kadro değeri ve takım profili Karadeniz ekibi Samsunspor, 50 milyona Euro'ya yakın toplam kadro değeriyle dikkat çekerken, Arca Çorum FK ise yaklaşık 65 milyon Euro değerinde bir kadroya sahip. Sezon başından bu yana kadrosunu Oskar Ohlenshlaeger, Igor Drapinski, Antoine Sekongo, Elliot Watt, Samed Onur, Bilal Bayazit ve Fatih Kaya gibi isimlerle güçlendiren kırmızı-beyazlılar, buna karşın Carlo Holse, Zeki Yavru, Rick Van Drongelen ve Soner Gönül gibi oyuncularla yollarını ayırdı.

LİGE KÖTÜ BAŞLADILAR

Samsunspor'un bu sezonki Süper Lig karnesi Ligde geride kalan dört haftada istikrarsız bir grafik çizen Samsunspor, çıktığı maçlarda bir galibiyet, bir beraberlik ve iki mağlubiyet aldı. Sezonun ilk hafta maçında Göztepe ile 3-3 berabere kalan Karadeniz temsilcisi, ikinci haftada Çaykur Rizespor'u deplasmanda 2-0 mağlup etti. Son iki haftada ise Fenerbahçe'ye evinde 2-0, deplasmanda ise Kocaelispor'a 1-0 mağlup olan Samsunspor, Arca Çorum FK maçı öncesinde dağınık bir görüntü veriyor.

Samsunspor'da geride kalan dört haftadaki maç başına performans grafiği dikkat çekiyor. Karadeniz ekibi maç başına 1.8 gol ve 9.3 şut ortalaması yakalarken, bu şutların 4.3'ünde isabet sağladı. Sahada %55.40 toplanma oranı ve %87.1 pas başarısı tutturan kırmızı-beyazlılar, maç başına 431 başarılı pas üretirken, ikili mücadelelerde %49.8, hava toplarında ise %51.9 başarı oranı elde etti ve 5.5 korner ortalamasıyla oynadı.

DİKKAT EDİLMESİ GEREKEN İSİMLER

Samsunspor'da bu sezon en çok süre alan ve sahada kalma istikrarı yakalayan isimler arasında 360'ar dakikayla Emre Kılınç, kaleci Okan Kocuk, Joe Mendes ve Logi Tomasson ilk sırada yer aldı. Bu isimleri 356 dakika ile Celil Yüksel ve 339 dakika ile Saikuba Jarju takip etti.

Takımın skor katkısı veren oyuncularına bakıldığında ise Fatih Kaya ile Joe Mendes kaydettikleri birer golle öne çıkarken, asist tablosunda Saikuba Jarju iki asistle zirvede yer aldı. Emre Kılınç, Celil Yüksel, Joe Mendes, Fatih Kaya ve Marius Mouandilmadji ise takımlarına birer asistlik katkı sağladı.

İKİNCİ RESMİ KARŞILAŞMA OLACAK

Aralarındaki geçmiş maçlar İki ekip daha önceki yıllarda resmi ve hazırlık müsabakalarında iki kez karşı karşıya geldi. 2019-2020 sezonunda TFF 2. Lig Beyaz Grup'ta oynanan mücadeleyi Arca Çorum FK sahasında 2-1 kazanırken, bu karşılaşmanın ikinci mücadelesi ise pandamı nedeni ile oynanmamıştı.

2023-2024 sezonundaki hazırlık maçında ise gülen taraf 6-1'lik skorla Samsunspor olmuştu. Süper Lig sahnesinde ilk kez birbirlerine rakip olacak iki komşu ekibin mücadelesi büyük bir heyecana sahne olacak.

(Abdulkadir Söylemez)

Ligin en çok transfer yapan takımı Arca Çorum FK

Süper Lig kulüpleri, yaz transfer döneminde kadrolarını güçlendirmek adına toplam 202 futbolcuyla sözleşme imzaladı. Geride kalan transfer döneminde en hareketli takım olan Çorum FK, kadrosuna kattığı 21 transferle ligde en fazla oyuncu alan kulüp unvanını elde etti. Buna karşın transfer sezonunu daha sakin geçiren Galatasaray ve Fenerbahçe ise yaptıkları beşer transferle en az takviye yapan ekipler olarak kayıtlara geçti.

11'İ YABANCI 10'U TÜRK TRANSFER

Süper Lig takımlarından yurt dışından en fazla oyuncuyu ligin yeni ekibi Çorum FK getirdi.Yeni sezon öncesinde kadrosunu 21 transferle güçlendiren Çorum FK, bu futbolculardan 11'ini yurt dışından, 10'unu ise Türkiye'den aldı.Transferde yurt dışından en az takviye yapan ekip ise Alanyaspor oldu. Antalya temsilcisi 8 transferin 3'ünü yurt dışından, 5'ini ise Türkiye'den yaptı.Kadrosunu 5'er oyuncuyla güçlendiren Galatasaray ve Fenerbahçe ise tüm transferlerini Türkiye dışından yaptı.

13 TÜRK OYUCU ÜLKEYE DÖNDÜ

Takımlar, yurt dışından 13 Türk futbolcuyu getirdi. Yurt dışından alınan 124 futbolcunun 13'ünü Türk vatandaşları isimler oluşturdu.Deniz Gül, Cenk Özkaçar, Aral Şimşir, İlhan Fakılı, Salih Özcan, Emin Bayram, Fatih Kaya, Can Bozdoğan, Enis Destan, Kerim Çalhanoğlu, Efe Sarıkaya, Gökhan Gül ve Emircan Gürlük yeni sezonda kulüplerin transfer çalışmaları kapsamında ülkeye geldi.

EN ÇOK TRANSFER FRANSA'DAN

Trendyol Süper Lig'de yaz transfer dönemi hareketliliği geride kalırken kulüplerin kadro planlamalarında izledikleri rotalar ve yurt dışı tercihleri netlik kazandı. Türk kulüpleri Fransız kulüplerinden kadrolarına kattıkları 19 oyuncuyla bu ülkeyi zirveye taşıdı. Fransa'yı 13 transferle İtalya, 12 transferle İngiltere ve 11 transferle Almanya takip etti.

Takımların gerçekleştirdiği transferlerin yurt içi ve yurt dışı dağılımlarında da dikkat çeken rakamlar ortaya çıktı. Amed Sportif Faaliyetler kadrosuna yurt dışından 10, yurt içinden 8 oyuncu katarken; Eyüpspor 9 yurt dışı ve 6 yurt içi transfer gerçekleştirdi.

Büyük kulüplerden Beşiktaş tercihini sekiz yurt dışı ve iki yurt içi oyuncudan yana kullanırken, Gaziantep FK ve Konyaspor da kadrolarına 8'er yabancı takviye yaptı. Samsunspor, Trabzonspor ve Göztepe gibi ekipler de transfer operasyonlarının ağırlığını yurt dışı pazarına verdi. Öte yandan ligin devlerinden Fenerbahçe ve Galatasaray, transferde ağırlığı yurt içine vererek kadrolarına yurt dışından 5'er oyuncu dahil ederken yurt içinden oyuncu transfer etmedi. Başakşehir dört yurt dışı ve iki yurt içi transfer yaparken, Alanyaspor ise tercihini üç yurt dışı ve beş yurt içi oyuncudan yana kullandı.

(Abdulkadir Söylemez)

Samsunspor taraftar desteği ve galibiyet istiyor

Trendyol Süper Lig'in 5. haftasında Arca Çorum FK ile karşılaşacak Samsunspor'un basın sözcüsü Suat Çakır, takımın artık bir çıkış yakalaması gerektiğini söyledi.

Suat Çakır

Çakır, Nuri Asan Tesislerindeki basın toplantısında, sakat oyuncular ve hafta sonu sahalarında karşılaşacakları Arca Çorum FK maçıyla ilgili değerlendirmede bulundu.

Marius Mouandilmadji ve Elayis Tavsan'ın takımla çalışmalara başlayacağını dile getiren Çakır, "Bu oyuncuların Arca Çorum FK maçına hazır olacaklarını düşünüyorum. Fatih Kaya, Afonso Sousa, Tanguy Coulibaly, Oskar Ohlenschlaeger, Jaures Assoumou'nun tedavileri devam ediyor. Bu oyuncuların takıma katılmasını bekliyoruz. Ayrıca Kocaelispor maçında sakatlık yaşayan Samet Onur ve Yalçın Kaya'nın tedavileri bitti. Bu oyuncularımız takımla birlikte çalışmalara başlayacak." dedi.

İskoçya Futbol Federasyonu'nun Elliot Watt'a 2 maç ceza verdiğini aktaran Çakır, oyuncunun Arca Çorum FK maçından sonra cezasını tamamlayacağını dile getirdi.

Çakır, Arca Çorum FK maçında taraftar desteğine ihtiyaçları olduğunu belirterek şunları kaydetti:

Çünkü artık bir çıkış yakalamamız lazım. Olduğumuz yer şu an bize yakışmıyor. Benim şahsen düşündüğümden 2-3 puan şu an gerideyiz. İnşallah Çorum FK maçıyla çıkışımızı sağlayacağımıza inanıyorum. Taraftarımızın coşkulu desteğiyle Çorum maçını geçmek istiyoruz. Bizim bir hedefimiz var. İlk 5 hedefimizden vazgeçmedik. Mücadelemizi sürdüreceğiz. Bugünün takımını değil geleceğin takımını kurduk. Samsunspor'un geleceğini planlıyoruz. Yaptığımız transferler gördüğünüz gibi genç, gelecek vadeden, kaliteli futbolcular. Bu oyuncular Samspor'a gelecekte çok daha büyük faydalar sağlayacaktır."

(AA)

Arca Çorum FK'li üç oyuncu milli takımlarına davet edildi

Trendyol Süper Lig'de mücadele eden Arca Çorum FK'nin başarılı futbolcuları Andrei Borza, Ylber Ramadani ve Ermin Mahmic, ülkelerinin UEFA Uluslar Ligi maçları için A millî takım kadrolarına davet edildi.

Kırmızı-siyahlı kulüpten yapılan açıklamaya göre oyuncuların milli maç takvimi şu şekilde şekillendi:

Andrei Borza (Romanya): 25 Eylül'de İsveç, 28 Eylül'de Bosna-Hersek, 2 Ekim'de Polonya ve 5 Ekim'de İsveç karşılaşmalarında forma giymek için Romanya A Millî Takım kadrosunda yer alacak.

Ylber Ramadani (Arnavutluk): 26 Eylül'de Belarus, 29 Eylül'de San Marino, 3 Ekim'de Finlandiya ve 6 Ekim'de San Marino müsabakaları için Arnavutluk A Millî Takımı'na davet edildi.

Ermin Mahmic (Bosna-Hersek): 25 Eylül'de Polonya, 28 Eylül'de Romanya, 2 Ekim'de İsveç ve 5 Ekim'de Polonya ile oynanacak maçlarda Bosna-Hersek A Millî Takımı'nın başarısı için ter dökecek.

Arca Çorum FK kulübü, milli davet alan futbolcularını tebrik ederek ülkelerinin forması altında başarılar diledi.

(Abdulkadir Söylemez)

Borza

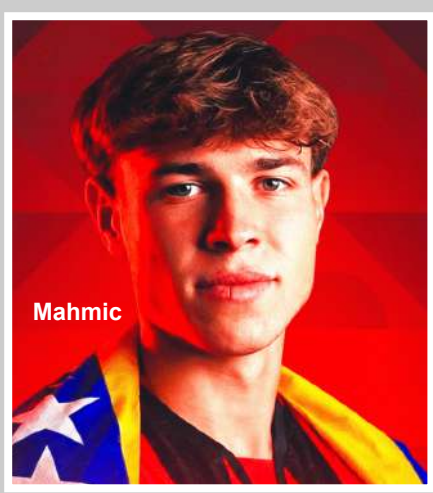

Mahmic

Ramadani

KESİN KARAR
DÜNYAYA YÖN VERECEK GÜÇ
GÜNLÜK, SİYASİ, TARAFLI GAZETE
9 EYLÜL 2026 ÇARŞAMBA
www.kesinkarar.com / haber@kesinkarar.com
7 TL

BUGÜN
Nöbetçi Eczaneler

ZEYNEP	VEFA	ÖZGE
BUHARAEVLER MAH. DR. SADIK AHMET CAD. NO:66/B	GAZİ CADDESİ NO:31/2B (LC WAİKİKİ KARŞISI	KALE MAHALLESİ ATA CADDESİ NO:165-A-LOZANEVLERİ KARŞISI

ÇORUM HAVA TAHMİNİ

Çar	Per	Cum
25° 8°	28° 10°	31° 12°

Ekin Uzunlar ve Elif Buse Doğan ÇORUM'A GELECEK

Çorum'un köklü tarihi ile marka değeri olan Osmancık pirincini tüm dünyaya tanıtmak amacıyla düzenlenen Pırlanta Pirinç Kültür ve Sanat Festivali 18-27 Eylül tarihleri arasında on gün boyunca sürecek birbirinden renkli etkinliklerle kapılarını aralıyor.

Osmancık Belediyesi tarafından organize edilen festival kapsamında kültürü yaşatmak, eğlenceyi paylaşmak ve ilçenin güzelliklerini hep birlikte keşfetmek için tüm vatandaşlara çağrı yapıldı. Etkinliklerin ilçenin tanıtımı için büyük bir fırsat sunduğunu vurgulayan Osmancık Belediye Başkanı Ahmet Gelgör ile Kaymakam Furkan Duman "Şehrimizin kadim mirasını, eşsiz kültürel zenginliklerini ve dünyaya açılan marka değerimiz Osmancık pirincini tanıtmak amacıyla düzenlenecek olan Pırlanta Pirinç Kültür ve Sanat Festivali etkinliklerine teşriflerinizden büyük onur ve mutluluk duyarız" dedi.

Elif Buse Doğan

Ekin Uzunlar

FESTİVAL PROGRAMI

İlçede büyük bir hareketliliğe sahne olacak program 18 Eylül Cuma günü saat 15.00 ile 18.00 arasında belediye önünde düzenlenecek kortej yürüyüşü, mehter gösterisi, uluslararası suluboya eserleri resim sergisi ve pilav ikramı ile start alacak. Festivalin ikinci gününe denk gelen 19 Eylül Cumartesi günü saat 10.00'da festival alanında motokros heyecanı yaşanırken, saat 11.00'de kapalı pazar alanında çocuk festivali, saat 17.00'de ise Mustafa Kemal Atatürk Parkı'nda uçurtma şenliği gerçekleştirilecek.

Festival coşkusu 20 Eylül Pazar günü saat 9.00'da festival alanındaki at yarışlarıyla hız kesmeden devam edecek. D-100 karayolu üzerindeki Koyunbaba Türbesi yanında 22 Eylül Salı günü saat 14.00'te vatandaşlara geleneksel pilav dağıtılacak olup, 23 Eylül Çarşamba günü aynı saatte Osmancık Kültür Evi kent konseyi bölümünde yöresel yemek yarışması düzenlenecek. Kültürel programlar çerçevesinde 24 Eylül Perşembe günü saat 20.30'da Devlet Bahçeli Kent Meydanı'nda Prof. Dr. Mustafa Karataş vatandaşlarla bir araya gelirken, spor etkinliklerinin finali 25 Eylül Cuma günü saat 19.00'da kapalı yüzme havuzu ve spor merkezinde yapılacak.

Geleneksel başpehlivanlık güreşleri 26 Eylül Cumartesi günü saat 9.00'da festival alanı güreş sahasında sporseverleri er meydanında buluşturacak. Festivalin kapanış günü olan 27 Eylül Pazar günü saat 10.00'da yapılacak trap atışlarının ardından büyük heyecan aynı gün saat 19.00'da Mustafa Kemal Atatürk Parkı'nda Ekin Uzunlar ile Elif Buse Doğan'ın sahne alacağı konser programıyla taçlandırılacak.

(Çağrı Uzun)

GSB yurt başvuru sonuçları açıklandı

Gençlik ve Spor Bakanı (GSB) Osman Aşkın Bak, GSB yurt başvuru sonuçlarının açıklandığını duyurdu.

Üniversite eğitimi için farklı şehirlere gidecek binlerce öğrencinin beklediği 2026-2027 eğitim öğretim dönemi GSB yurt başvuru sonuçları resmi olarak ilan edildi. Açıklama bizzat Gençlik ve Spor Bakanı Osman Aşkın Bak tarafından yapıldı.

Yerleştirme verilerine ilişkin bilgi veren Bakan Bak, "Öğrenci yurtlarına ilk yerleştirmede yüzde 90 ile rekor kırdık" ifadelerini kullandı.

Gençlik ve Spor Bakanlığı yurt yerleştirme sonuçları e-Devlet platformu üzerinden sorgulanabiliyor. Sisteme T.C. kimlik numarası ve şifresiyle giriş yapan adaylar, "Yurt Başvuru Sonucu Sorgulama" sekmesi aracılığıyla sonuçlarına erişebiliyor.

Sonuçların kamuoyuna duyurulmasıyla birlikte gözler kayıt ve yedek yerleştirme takvimine çevrildi. İlk yerleştirmede yurt hakkı kazanan adaylar, belirtilen süre içerisinde taahhütname onayı verip ilk ücreti yatırarak işlemlerini tamamlayacak. Boş kalan kontenjanlar ve ilk etapta yerleşemeyen öğrenciler için ise Kredi ve Yurtlar Genel Müdürlüğü tarafından belirlenen takvim doğrultusunda yedek yerleştirme bültenleri yayımlanmaya devam edecek.

(Haber Merkezi)

Serdar Ortaç Çorum'da konser verecek

Çorum'un Kargı ilçesinde bu yıl düzenlenecek olan Geleneksel Asırlık Kargı Panayırı'nın merakla beklenen büyük finalinde pop müziğin sevilen ismi Serdar Ortaç'ın sahne alacağı duyuruldu.

Kargı Belediyesi tarafından organize edilen ve Cumhuriyet Bayramı coşkusuyla birleşen etkinliklerin sürpriz ismi netleşti. Daha önce 29 Ekim akşamı Hüseyin Kâğıt'ın sahne alacağı duyurulan panayır programının 30 Ekim tarihindeki kapanış konserinde Serdar Ortaç hayranlarıyla buluşacak. Asırlık geleneği müzik ve eğlenceyle taçlandıracak olan konserin ilçe halkına unutulmaz bir gece yaşatması planlanıyor.

Belediye tarafından yapılan bilgilendirmede panayıra Serdar Ortaç konserinin damga vuracağı vurgulanarak bölge halkı bu büyük coşkuya ortak olmaya davet edildi.

(Çağrı Uzun)

Alaca'da ilk kez festival düzenlenecek

Çorum'un Alaca ilçesinde bu yıl ilk kez düzenlenecek olan 1. Alacafest, dört gün boyunca sürecek birbirinden renkli etkinlikler ve konserlerle vatandaşlara unutulmaz anlar yaşatmaya hazırlanıyor.

Alaca Belediyesi tarafından organize edilen ve ilçenin sosyal ile kültürel hayatına büyük bir canlılık katması hedeflenen festival, 16 Eylül'de Cumhuriyet Meydanı'nda gerçekleştirilecek eğlence akşamıyla start alacak. Özellikle çocukların keyifli vakit geçirmesi için zıp zıp oyun parkları ve palyaço gösterilerinin yer alacağı ilk günün ardından, 17 Eylül'de Veli Çayırı Mesire Alanı'nda gökyüzünü renklendirecek uçurtma şöleni düzenlenecek. Ailelerin doğayla iç içe heyecan dolu bir gün geçirmesi planlanan etkinlik, görsel bir şölene ev sahipliği yapacak.

Festival coşkusu 18 Eylül'de müziğin ritmiyle Cumhuriyet Meydanı'nda zirveye taşınacak. Sevilen sanatçılar Samet Durukan ve Tuğçe Kılıç'ın sahne alacağı üçüncü gecede vatandaşlar festival coşkusunu doyasıya yaşayacak. Dört günlük maratonun büyük finali ise 19 Eylül akşamı Türk halk müziğinin güçlü sesi İsmail Altunsaray konseriyle yapılacak.

Alaca Belediyesinden yapılan açıklamada, kentin sosyal yaşamına renk katacak etkinliğin çocuklardan gençlere, ailelerden yaşlılara kadar her kesimi bir araya getireceği vurgulandı. Eğlencenin ve müziğin buluşacağı bu özel günlerde birlik ile beraberlik duygularının pekiştirileceği belirtilerek, dopdolu geçecek dört günlük programa tüm ilçe halkının davetli olduğu dile getirildi.

(Çağrı Uzun)

En düşük emekli maaşı için konuşulan rakam

Hükümetin açıkladığı Orta Vadeli Program'daki %28,4'lük enflasyon tahmini sonrası emekli maaşlarına yapılacak zam oranları netleşmeye başladı. Programdaki hedeflerin tutması halinde SSK ve Bağ-Kur emeklileri %9, memur emeklileri %7 zam alacak; en düşük emekli aylığı ise 2 bin 119 TL artarak 25 bin 671 TL'ye yükselecek. Ekonomistler ise enerji zamlarıyla birlikte enflasyonun %31'i aşabileceğini ve zam oranlarının %11,3'e çıkabileceğini öngörüyor.

Hükümetin açıkladığı 2027-2029 Orta Vadeli Program (Ovp) kapsamındaki enflasyon tahminleri, yeni yılda emekli maaşlarına yapılması muhtemel zam oranlarını ve en düşük emekli aylığı beklentilerini gündeme taşıdı. Ovp'deki makroekonomik hedefler doğrultusunda yapılan hesaplamalara göre, mevcut düzenlemelerin ve tahminlerin gerçekleşmesi halinde en düşük emekli maaşının 25 bin 671 TL seviyesine yükseleceği öngörüldü.

Ankara Üniversitesi Öğretim Üyesi Ekonomist Prof. Dr. Hakkı Hakan Yılmaz, açıklanan OVP verileri ışığında emekli aylıklarına yansıyacak olası zam oranlarını değerlendirdi.

OVP'de 2026 yılı sonu enflasyon tahmininin yüzde 28,4 olarak revize edildiğini hatırlatan Prof. Dr. Yılmaz, bu tahminin tutması durumunda 2027 yılı ocak ayında SSK ve Bağ-Kur emeklilerinin yüzde 9, memur ve memur emeklilerinin ise yüzde 7 oranında zam alacağını belirtti. Yapılan hesaplamalara göre bu artış oranları çerçevesinde en düşük emekli maaşına 2 bin 119 TL'lik bir fark eklenecek. Böylece en düşük emekli aylığı 25 bin 671,68 TL seviyesine ulaşacak.

Saha verileri ve enerji fiyatlarındaki artış dikkate alındığında yıl sonu enflasyonunun yüzde 31 düzeyinde gerçekleşmesinin daha gerçekçi bir tablo sunduğunu ifade eden Yılmaz, alternatif zam senaryosunu şu sözlerle paylaştı: "Gelişmeler 2026 enflasyonunun enerji fiyatlarındaki artışla yüzde 31-32 bandında gerçekleşme ihtimalinin daha yüksek olacağını göstermektedir. Buna göre memur ve memur emeklilerinin alacağı artış oranı yüzde 9,3, işçi ve Bağ-Kur emeklilerinin alacağı zam yüzde 11,3 olmaktadır."

Yeni OVP'de 2027 yılı enflasyon hedefinin yüzde 21 olarak belirlendiğini kaydeden Yılmaz, bir önceki program hedeflerine göre sapma oranının yüzde 133 gibi yüksek bir seviyede kaldığına dikkat çekti.

(Haber Merkezi)