KESİN KARAR
DÜNYAYA YÖN VERECEK GÜÇ
GÜNLÜK, SİYASİ, TARAFLI GAZETE
26 EKİM 2026 PAZARTESİ
www.kesinkarar.com / haber@kesinkarar.com
7 TL

Kabus yaşatan yap-boz



Burak Yılmaz yönetiminde üçüncü maçına çıkan Arca Çorum FK, sezonun en kötü futbolunu oynadığı maçta büyük hayal kırıklığı yaşattı. 12'DE

23 Nisan Ortaokulu yeni binasına kavuşuyor

AK Parti Çorum Milletvekili Yusuf Ahlatcı, Albayrak İlkokulunun yenilenme kararının ardından kentin köklü eğitim kurumlarından 23 Nisan Ortaokulunun da modern bir binaya kavuşacağını ve ihalenin 23 Kasım 2026 tarihinde gerçekleştirileceğini açıkladı. 6'DA



Çorum'da KPSS heyecanı

ÖSYM Başkanlığınca düzenlenen 2026-KPSS Ortaöğretim için Çorum'da yüzlerce aday sabah saatlerinden itibaren sınav merkezine geldi. Sınav merkezinin kapısının açılmasının ardından, adaylar arama yapılarak içeri alındı. 2'DE



ŞAMPİYON İSİMLER BELLİ OLDU



KESİN KARAR GAZETESİ ÖZEL HABER www.kesinkarar.com

Çorum'da dünyaya gelen bebeklere verilen isimler arasında erkeklerde Göktuğ, kızlarda da Defne önde çıktı. Çorum'da bir yıl içinde doğan 53 erkek bebeğe Göktuğ, 47 kız bebeğe ise Defne ismi verildi. Bir önceki yıl erkek bebeklere en çok verilen ismi de Göktuğ olmuştu. Bir önceki yıl popüler olan isimlerin bazıları popülerliğini koruma-ya devam ediyor. 7'DE



5 bin 500 uyuşturucu hap ele geçirildi

İskilip ilçesinde şüphe üzerine durdurulan araçta yapılan aramada 5 bin 500 adet uyuşturucu hap ele geçirilirken, karı- koca oldukları öğrenilen 2 şüpheli gözaltına alındı. 3'TE



Ambulans ile otomobil çarpıştı

Samsun-Ankara karayolu Çevreyolu Bulvarında otomobil ile özel bir hastaneye ait ambulans çarpıştı. Kazada sürücüler ile ambulanstaki sağlık personelleri, hasta ile refakatçıları dahil 6 kişi yaralandı. 3'TE



Yağmur geliyor

Geçtiğimiz hafta Çorum'u terk eden etkili yağmur geri dönüyor. Meteoroloji tahminlerine göre kent genelinde Salı gününden itibaren yağışlı hava hakim olacak. 6'DA

HABERİ İZLEMEK İÇİN KODU OKUTUN



Bu park, çocukları tarihte yolculuğa çıkartıyor

Çorum'da 4 bin 650 metrekarelik alanda kurulan "Arkeopark" düzenlenen törenle açıldı. Hitit medeniyetinden esinlenerek tasarlanan park, çocukların kazı deneyimi yaşayabileceği alanlarıyla tarih, eğitim ve eğlenceyi bir araya getiriyor. 7'DE



Çorum'un yatırımları masadaydı

Vali Al Çalgan başkanlığında TSO toplantı salonunda gerçekleştirilen 2026 yılının 4. İl Koordinasyon Kurulu Toplantısı'nda, kent genelindeki yatırımların son durumu ve kurumlar arası iş birliği süreçleri ele alındı. 6'DA



Hattuşa'nın görsel hafızası paylaşıldı

Hitit İmparatorluğu'nun başkenti Hattuşa, UNESCO Dünya Mirası Listesi'ne alınışının 40. yıl dönümünde paylaşılan arkeolojik kazılara ait tarihi fotoğraflarla geçmişin izlerini günümüze taşıyor. 4'TE

Otomobil dereye uçtu

Çorum'da park halindeki araca çarptıktan sonra demir korkulukları aşarak dereye uçan otomobilin sürücüsü yaralanırken, kazada yaralanan sürücü sağlık ekiplerinin olay yerinde yaptığı ilk müdahalenin ardından hastanede tedavi altına alındı. 2'DE



HÜR KÖŞE
Abdul Samed Erdal

İNSANLAŞMAK MI, AYAKTA KALMAK MI?

YAZISI 2'DE



KAÇAK İÇKİ ÜRETEN 2 ŞÜPHELİ YAKALANDI 3'TE



KARGI'DA PANAYIR HEYECANI BAŞLIYOR 6'DA



AHLATCI, VATANDAŞLA BULUŞTU 6'DA

KAYBOLAN ALZHEİMER HASTASI BÖYLE BULUNDU 3'TE



GSS prim borçlarına yeni düzenleme

Genel Sağlık Sigortası (GSS) prim borçlarına yönelik yeni bir yasal düzenleme hazırlanıyor.

Genel Sağlık Sigortası prim borçlarıyla ilgili yeni bir düzenleme için hazırlık yapılıyor. AK Parti tarafından yürütülen çalışmanın, 10 yılı aşkın süredir tahsil edilemeyen GSS prim borçlarını kapsaması öngörülüyor.

Düzenleme kapsamında, 2017 yılına ait GSS prim borcu bulunan 1 milyondan fazla kişinin borcunun silinmesi planlanıyor. Daha önce de 10 yıllık süreyi dolduran 2012, 2013, 2014, 2015 ve 2016 yıllarına ilişkin prim borçları silinmişti.

Yeni çalışmayla vatandaşların kamuya olan borçlarının azaltılması ve ekonomik yüklerinin hafifletilmesi amaçlanıyor.

GSS prim borçlarına ilişkin düzenlemenin yılbaşından önce yürürlüğe girmesi hedefleniyor. Öte yandan, prim borcu bulunan kişilerin sağlık hizmetlerinden yararlanmasına yönelik mevcut sürenin 31 Aralık'ta sona erecek olması da düzenlemeyi gündeme taşıyor.

Çalışmanın yasalaşmasıyla birlikte hem borçların silinmesi hem de sağlık hizmetlerine erişimin kolaylaştırılması amaçlanıyor.

Genel Sağlık Sigortası uygulaması 2012 yılında yürürlüğe girdi. Sosyal güvencesi bulunmayan ve sigortalı bir işte çalışmayan kişiler, mevzuat kapsamında genel sağlık sigortalısı sayılabiliyor.

Gelir durumuna göre yapılan değerlendirmede, prim ödeme gücü bulunmadığı tespit edilen kişilerin GSS primleri devlet tarafından karşılanıyor. Prim ödeme gücü bulunan kişiler ise belirlenen tutar üzerinden ödeme yapmakla yükümlü oluyor.

Paylaşılan bilgilere göre, bu yıl GSS kapsamında ödenmesi gereken aylık prim tutarı 1.981 lira olarak belirtiliyor.

Hazırlanan düzenlemenin, 2017 yılına ait GSS prim borçları bulunan 1 milyondan fazla kişiyi kapsaması bekleniyor. Ancak düzenlemenin kesin kapsamı ve uygulama koşulları, yasal sürecin tamamlanmasıyla netleşecek.

GSS prim borcu bulunan vatandaşların, düzenlemenin yasalaşmasına ilişkin resmi açıklamaları ve yürürlüğe girecek mevzuatı takip etmesi önem taşıyor.

(Haber Merkezi)

HÜR KÖŞE

EĞİTİM: İNSANLAŞMAK MI, AYAKTA KALMAK MI?

Abdul Samed Erdal
erdalabdulsamed@gmail.com



Mukaddesatın kadim yükünü omuzlarında taşıyan insan, yaşamı boyunca bir öğrenme ve anlamlandırma yolculuğunun içindedir. Zamanla tanır, sorgular, düşünür; doğru ile yanlış, hak ile batıl arasındaki ayrımı kavramaya çalışır. Bazen kırk fırın ekmek yemesi gereken insan, bazen de kırk yılda ancak pişer. Zira insanlaşma yalnızca zamanın değil, yaşanmışlıkların, tecrübelerin ve öğrenilenlerin bir sonucudur.İşte bu yolculukta eğitimin yeri ve önemi ortaya çıkar. Eğitim, insanın yalnızca bilgi edinmesini ve belirli beceriler kazanmasını sağlayan bir süreç değil; öğrendiklerini anlamlandırmasına, tecrübelerini bilgiye, bilgisini bilince ve nihayetinde davranışlarını ahlaki değerlere dönüştürmesine imkân tanıyan bir olgunlaşma sürecidir. Bir başka ifadeyle eğitim, kundakta başlayıp musallada son bulan hayat yolculuğunun her aşamasıdır. Dolayısıyla eğitim, bir diploma ile tamamlanan değil, insanın varoluşuna eşlik eden bir tekâmül sürecidir.

PEKİ, BUGÜN EĞİTİMDEN NE ANLIYORUZ? ÇOCUKLARIMIZI HANGİ DEĞERLERLE YETİŞTİRİYOR, ONLARA NASIL BİR GELECEK HAZIRLIYORUZ?

Öfkenin sıradanlaştığı, küfür ve hakaretin iletişim biçimine dönüştüğü, farklı düşüncelere tahammülün giderek azaldığı bir toplumsal iklimde yaşıyoruz. Anlaşmazlıkların konuşarak çözülmesi gerekirken tehdit ve şiddetin devreye girmesi, akran zorbalığının yaygınlaşması, dijital mecralarda nefretin kolayca yayılması ve nihayetinde okullarda çocukların silahla birbirini katletmesi, üzerinde ciddiyetle düşünmemiz gereken acı gerçeklerdir. Bu nedenle eğitim yalnızca okulun ya da öğretmenin omuzlarına bırakılabilecek bir sorumluluk değildir. Öğretmenin sınıfta anlattığı değer ailede karşılık bulmuyorsa, okulda kazandırılmaya çalışılan davranış toplumsal hayatta örseleniyorsa burada bir bütünlükten söz etmek mümkün olmayacaktır.Bir başka mesele ise eğitimi diploma ve meslek sahibi olmakla sınırlamamızdır. Elbette insanın bir meslek edinmesi, ekonomik bağımsızlığını kazanması ve emeğinin karşılığını alması önemlidir. Fakat eğitimin bütün anlamını bunlara indirgediğimizde geriye eksik bir insan yetiştirme anlayışı kalır. Diploma bir eğitimin tamamlandığını gösterebilir; ancak insanın ne kadar iyi yetiştiğini tek başına ortaya koyamaz. Adaleti bilmek başka, adil olmak başkadır. Saygıyı anlatmak başka, saygılı davranmak başkadır. Ahlakı tarif etmek başka, ahlaklı yaşamak başkadır. Bilginin insanı yüceltmesi, ancak davranışlarına yansımasıyla mümkündür. Aksi hâlde bilgi, insanı olgunlaştıran bir değer olmaktan çıkar; yalnızca kendisini başkalarından üstün görmesinin aracına dönüşür.

Diplomaların referansa, unvanların statü göstergesine, eğitim kurumlarının ise zaman zaman pazarlama alanlarına dönüştüğü günümüzde bilgi de giderek metalaşıyor. Öğrencinin müşteri, diplomanın bir itibar belgesi olarak görüldüğü bu anlayışta eğitimin asıl gayesi ne yazık ki geri planda kalıyor.Oysa eğitim, haksızlığı normalleştiren, liyakatsizliği ödüllendiren, emeği görünmez kılan, ayrıcalığı hak edişin önüne geçiren bir anlayışın karşısında durabilen bireyler yetiştirmelidir. Çünkü sorgulamayan insan, zamanla kendisine sunulanı hakikat; alıştığı yanlışı ise hayatın doğal düzeni olarak kabul etmeye başlayabilir.Belki de asıl kaygı duymamız gereken nokta tam olarak burasıdır: İnsan, cehaletin, taassubun ve çıkarın gölgesinde yalnızca bilgisinden değil, kendisinden de bir şeyler kaybedebilir. Tıpkı bir kelimede ünlü düşmesi yaşanması gibi, insan da zamanla kendi varlığından bazı değerleri düşürebilir. Vicdanını, merhametini, adalet duygusunu ve sorgulama yetisini kaybedebilir. Geriye çok şey bilen ama bildiğiyle ne yapacağını bilmeyen bir insan kalabilir.

Çünkü eğitim, insanın yalnızca ayakta kalma mücadelesi değil, insan kalabilme ve var olabilme mücadelesidir.



Çorum'da KPSS heyecanı

Çorum'da yüzlerce adayın Kamu Personel Seçme Sınavı Ortaöğretim sınavı başladı.

Ölçme, Seçme ve Yerleştirme Merkezi (ÖSYM) Başkanlığınca düzenlenen Kamu Personel Seçme Sınavı Ortaöğretim (2026-KPSS Ortaöğretim) için Çorum'da yüzlerce aday sabah saatlerinden itibaren sınav merkezine geldi. Sınav merkezinin kapısının açılmasının ardından, adaylar arama yapılarak içeri alındı. Saat 10.15'te başlayan sınavda adaylara genel yetenek ve genel kültür testleri için 120 soru soruldu. 130 dakika sürecek sınavda adaylar ter dökerken, aileleri ise sınav merkezi önünde bekledi.

Sınav, saat 12.25'te sona erdi. Ek süre kullanması uygun görülen engelli adaylar, 30 dakika ilave sürelerini kullanabilecek.

(İHA)



Otomobil dereye uçtu

Çorum'da park halindeki araca çarptıktan sonra demir korkulukları aşarak dereye uçan otomobilin sürücüsü yaralandı.

Kaza, Gülabibey Mahallesi Bağcılar 3. Sokak'ta meydana geldi. Edinilen bilgiye göre, M.M. idaresindeki 06 CBJ 71 plakalı Fiat-Tofaş marka otomobil, yol kenarında park halinde bulunan bir araca çarptı. Çarpmanın etkisiyle savrulan otomobil, demir korkulukları da aşarak dereye uçtu. Kazada otomobil sürücüsü yaralandı.

Kazayı gören çevredeki vatandaşların ihbarı üzerine olay yerine polis, sağlık ve itfaiye ekipleri sevk edildi. Yaralı sürücü, itfaiye ekiplerinin çalışmasıyla bulunduğu yerden çıkarılarak sağlık ekiplerine teslim edildi. Yaralı, sağlık ekiplerince Hitit Üniversitesi Erol Olçok Eğitim ve Araştırma Hastanesi'ne kaldırılardı.

Polis ekipleri kazayla ilgili inceleme başlattı. **(İHA)**



10 milyon hesap siliniyor

Türkiye'de 15 yaş altı çocukların sosyal medya kullanımını düzenleyen yeni karar 1 Kasım'da hayata geçiyor. Yeni hesap açılışları durdurulurken, mevcut hesaplar için e-Devlet üzerinden yaş doğrulama süreci 31 Mart 2027'ye kadar sürecek.

Türkiye'de 15 yaşını doldurmamış çocukların sosyal medya kullanımını sınırlandıracak yeni düzenleme 1 Kasım itibarıyla yürürlüğe giriyor. Düzenleme kapsamında mevcut hesaplar için yaş doğrulama süreci 31 Mart 2027'ye kadar devam edecek. Bu nedenle 1 Kasım'da mevcut hesapların toplu şekilde kapatılması söz konusu olmayacak.

"Sosyal Ağ Sağlayıcı Tarafından Çocuklara Özgü Ayrıştırılmış Hizmet Sunulmasına ve Yaş Doğrulamaya İlişkin Yönetmelik" kapsamında sosyal medya platformları, 15 yaşından küçük çocuklara hizmet sunamayacak. Bu tarihten itibaren yaş doğrulaması yapılmadan 15 yaş altındaki kullanıcılar adına yeni sosyal medya hesabı açılamayacak.

Türkiye'de yaklaşık 64 milyon aktif sosyal medya kullanıcısı bulunurken, aktif sosyal medya hesaplarının sayısı 330 milyon civarında seyrediyor.

Düzenleme ise TÜİK araştırmalarında ayrı bir grup olarak değerlendirilen 6-15 yaş arasındaki çocukları kapsıyor. Türkiye'de bu yaş grubunda yaklaşık 12 milyon çocuk bulunurken, sosyal medya kullananların oranı yüzde 66,1'e ulaşıyor.

Bu oran yaklaşık 7 milyon 932 bin çocuğun sosyal medya kullandığını gösteriyor.

1 Kasım'da başlayacak uygulama, ilk aşamada yeni hesap açılışlarını kapsayacak. 15 yaşından küçük kullanıcılar yaş doğrulaması olmadan yeni sosyal medya hesabı oluşturamayacak.

Halihazırda kullanılan hesaplar için ise platformlara 31 Mart 2027'ye kadar süre tanınacak. Bu tarihe kadar yaş doğrulaması gerçekleştirilmeyen mevcut hesapların 31 Mart sonrasında kapatılması planlanıyor.

6-15 yaş grubundaki çocukların sosyal medya kullanımında Instagram ilk sırada yer alıyor. Bu yaş grubunun yüzde 41,5'inin, yani yaklaşık 4 milyon 980 bin çocuğun Instagram hesabı bulunuyor.

TikTok kullananların oranı yüzde 26,2 ile 3 milyon 144 bin seviyesinde bulunurken, Facebook kullanıcılarının oranı yüzde 9,5, kullanıcı sayısı ise yaklaşık 1 milyon 140 bin olarak hesaplanıyor.

X'te ise 588 bin çocuğa karşılık gelen yüzde 4,9'luk kullanım oranı bulunuyor. Böylece söz konusu dört platformda 6-15 yaş grubuna ait yaklaşık 9 milyon 852 bin aktif hesap bulunuyor.

Yeni sistem kapsamında yaş doğrulama işlemlerinin yalnızca resmi kanallar üzerinden gerçekleştirilmesi gerekiyor. Kullanıcılar işlemlerini turkiye.gov.tr adresi veya resmi e-Devlet mobil uygulamasındaki "yaş doğrulaması belirteci" üzerinden yapabilecek.

15 yaşından küçüklerin sosyal medya hesabı açmasına izin verilmeyecek. 15-18 yaş grubundaki kullanıcılar için ise yaşlarına uygun güvenlik ve gizlilik önlemleri uygulanacak.

Ebeveynlere de çocuklarının hesap ayarlarını, kullanım sürelerini ve ücretli işlemlerini kontrol edebilmelerine yönelik araçlar sunulacak.

Düzenlemenin başlamasıyla birlikte dolandırıcılık girişimlerine karşı da uyarılar yapıldı. Siber Güvenlik Başkanlığı, "Hesabınız kapatılacak" veya "Yaş doğrulamanızı hemen yapın" gibi ifadelerle gönderilen sahte SMS, e-posta ve sosyal medya bağlantıları üzerinden kişisel ve finansal bilgilerin ele geçirilmeye çalışıldığını bildirdi.

Bu kapsamda, e-Devlet ve yaş doğrulama hizmetlerini taklit eden çok sayıda sahte internet sitesi ve hesabın erişime engellendiği belirtildi.

Vatandaşların işlem öncesinde internet adresini dikkatlice kontrol etmesi, resmi siteleri taklit eden farklı uzantılı veya yanıltıcı adreslerden uzak durması gerekiyor. SMS, e-posta ve sosyal medya üzerinden gönderilen bağlantılara tıklanmaması, e-Devlet şifresi ve SMS doğrulama kodlarının hiçbir kişiyle paylaşılmaması da önem taşıyor.

Yetkililer ayrıca telefonla arayarak yaş doğrulaması bahanesiyle ücret, banka veya kredi kartı bilgisi isteyen kişilere karşı dikkatli olunması gerektiğini vurguluyor.

Yaş doğrulama işlemi e-Devlet üzerinden ücretsiz olarak gerçekleştirilecek." **(Haber Merkezi)**



Ambulans ile otomobil çarpıştı

Çorum'da otomobil ile ambulansın kavşakta çarpışması neticesinde meydana gelen kazada 6 kişi yaralandı.

Kaza, Samsun-Ankara karayolu Çevreyolu Bulvarında meydana geldi. Edinilen bilgiye göre, K.D. (19) idaresindeki 19 EY 108 plakalı otomobil ile E.Y. (24) yönetimindeki 19 EP 542 plakalı özel bir hastaneye ait ambulans kavşakta çarpıştı. Kazada sürücüler ile ambulanstaki sağlık personelleri Z.C. (18) ve Ü.N.G. (23), hasta ile refakatçi oldukları öğrenilen S.Y. (56) ile A.S. (80) yaralandı.

112 Acil Çağrı Merkezine yapılan ihbar üzerine olay yerine sağlık ve polis ekipleri sevk edildi. Olay yerine intikal eden sağlık ekipleri tarafından ilk müdahaleleri yapılan yaralılar, çevre hastanelere kaldırıldı. Araçlar ise çekicilerle yoldan kaldırıldı.

Polis ekipleri kazayla ilgili inceleme başlatıldı.

(İHA)







Kaçak içki üreten 2 şüpheli yakalandı

Çorum'da kaçak içki üretimi ve ticareti yaptığı iddiasıyla 2 şüpheli gözaltına alındı.

Valilikten yapılan yazılı açıklamaya göre, İl Emniyet Müdürlüğü Kaçakçılık ve Organize Suçlarla Mücadele Şube Müdürlüğünce kaçak içki üretimi yaptığı belirlenen şüpheliler takibe alındı.

Teknik ve fiziki takibin ardından düzenlenen operasyonda 2 şüpheli gözaltına alındı.

Şüphelilere ait adreste yapılan aramada 1080 litre el yapımı fermente alkollü içki, 84 litre satışa hazır distile alkollü içki, 10 şişe gümrük kaçağı içki ve bakır damıtma düzeneği ele geçirildi.

(AA)



Kaybolan Alzheimer hastası böyle bulundu



HABERİ İZLEMEK İÇİN KODU OKUTUN

Çorum'da kaybolan 78 yaşındaki Alzheimer hastası, ekipler tarafından dere yatağında sağ olarak bulundu.

Edinilen bilgiye göre, Çorum'da yaşayan ve kaybolan 78 yaşındaki Dursun D.'den dün haber alamayan yakınları durumu 112 Acil Çağrı Merkezine bildirdi. İhbar üzerine AFAD, İl Jandarma Komutanlığı ve sivil arama kurtarma ekipleri tarafından arama çalışması başlatıldı. Yapılan çalışmalar neticesinde Dursun D.'nin son olarak Ilıca Bağları mevkiinde görüldüğü belirlendi. Bölgede yapılan arama çalışmaları neticesinde yaşlı adam, Çomar Barajı mevkiindeki dere yatağında bitkin halde bulundu.

Ekipler tarafından sedyeyle taşınarak dere yatağından çıkartılan Dursun D., Hitit Üniversitesi Erol Olçok Eğitim ve Araştırma Hastanesine kaldırıldı.

(İHA)





5 bin 500 uyuşturucu hap ele geçirildi

Çorum'un İskilip ilçesinde şüphe üzerine durdurulan araçta yapılan aramada 5 bin 500 adet uyuşturucu hap ele geçirildi. Konuyla ilgili karı- koca oldukları öğrenilen 2 şüpheli gözaltına alındı.

Edinilen bilgiye göre, polis ekipleri tarafından Çorum'un İskilip ilçesinde şüphe üzerine durdurulan araçta arama yapıldı. Aramada 5 bin 500 adet uyuşturucu hap ele geçirildi. Yapılan incelemelerde, şüphelilerin, dikkat çekmemek amacıyla yanlarında çocuklarıyla birlikte seyahat ettikleri değerlendirildi. Konuyla ilgili, karı-koca oldukları öğrenilen M.Ç. ve A.Ç. gözaltına alındı.

(İHA)

Elektrik üretiminde kritik eşik aşıldı

Enerji ve Tabii Kaynaklar Bakanı Alparslan Bayraktar, eylül ayında elektrik üretiminin yüzde 70,3'ünün yerli kaynaklardan karşılandığını açıkladı. Türkiye'nin elektrikte dışa bağımlılığı yüzde 30'un altına geriledi.

Enerji ve Tabii Kaynaklar Bakanı Alparslan Bayraktar, "Eylülde toplam elektrik üretimimizin yüzde 70,3'ünü yerli kaynaklarla karşıladık. Böylece elektrik üretiminde dışa bağımlılığımızı yüzde 30'un altına indirmiş olduk" dedi.

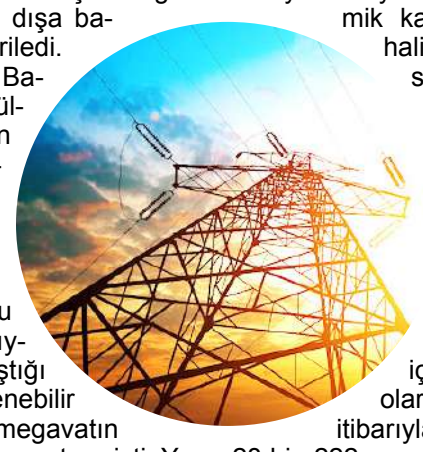

Türkiye'nin elektrik kurulu gücünün, eylül ayı sonu itibarıyla 127 bin 355 megavata ulaştığı belirtildi. Aynı dönemde yenilenebilir kaynaklı kurulu güç, 80 bin megavatın üzerine çıkarak 80 bin 315 megavata erişti. Yenilenebilir enerjinin toplam kurulu güç içerisindeki payı yüzde 63,1'e ulaşırken, yerli kaynakların toplam kurulu güç içerisindeki payı ise yüzde 72,1 olarak kaydedildi. Eylül ayında, güneş ve rüzgar enerjisinin toplam kurulu gücü 43 bin 762 megavata çıkarken, bu iki kaynağın toplam kurulu güç içerisindeki payının ise yüzde 34,4'e yükseldiği ifade edildi. Konuya ilişkin açıklamalarda bulunan Enerji ve Tabii Kaynaklar Bakanı Alparslan Bayraktar, "Eylülde toplam elektrik üretimimizin yüzde 70,3'ünü yerli kaynaklarla karşıladık. Böylece elektrik üretiminde dışa bağımlılığımızı yüzde 30'un altına indirmiş olduk. Halihazırda ciddi bir güce eriştiğimiz elektrik alanındaki gücümüzü daha da büyüteceğiz. Böylece, arz güvenliğimizi sağlamlaştırırken yerli ve yenilenebilir kaynaklarımızı ekonomik kalkınmamızın önemli bir aracı haline getireceğiz" değerlendirmesinde bulundu.

Yenilenebilir kaynaklı kurulu gücün ise 80 bin megavatın üzerine çıkarak 80 bin 315 megavatı bulduğu duyuruldu. Bunun yanı sıra yenilenebilir enerjinin toplam kurulu güç içerisindeki payı yüzde 63,1'e ulaşırken, yerli kaynakların toplam kurulu güç içerisindeki payı ise yüzde 72,1 olarak gerçekleşti. Eylül ayı sonu itibarıyla güneş enerjisinin kurulu gücü 28 bin 222 megavata yükselirken, toplam kurulu güç içerisindeki payı yüzde 22,2 oldu. Rüzgar enerjisinde ise kurulu güç 15 bin 540 megavata ulaştı ve toplam kurulu güç içerisindeki payı yüzde 12,2 olarak gerçekleşti. Böylece güneş ve rüzgar enerjisinin toplam kurulu gücü 43 bin 762 megavata, toplam kurulu güç içerisindeki payı ise yüzde 34,4'e yükseldi. Ayrıca, Enerji ve Tabii Kaynaklar Bakanlığı verilerine göre eylülde aylık elektrik üretimi 31,79 milyar kilovatsaat oldu. Aynı dönemde hidrolik, üretimde en büyük payı almayı sürdürdü. Eylül ayında gerçekleştirilen elektrik üretiminin yüzde 26'sına denk gelen 8,27 milyar kilovatsaatlik kısmı hidrolik kaynaklardan elde edildi.

İHA)

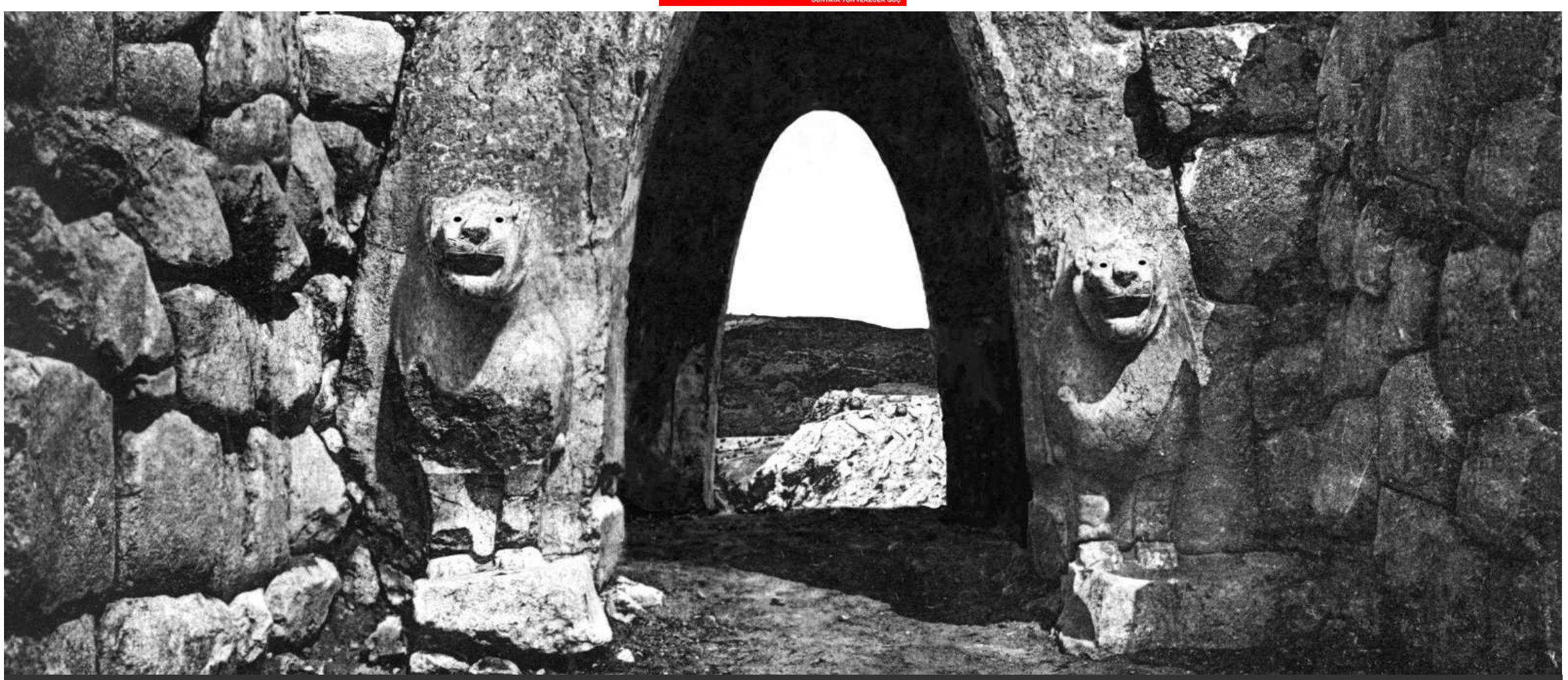

Hattuşa'nın görsel hafızası paylaşıldı

Hitit İmparatorluğu'nun başkenti Hattuşa, UNESCO Dünya Mirası Listesi'ne alınışının 40. yıl dönümünde paylaşılan arkeolojik kazılara ait tarihi fotoğraflarla geçmişin izlerini günümüze taşıyor.

Alman Arkeoloji Enstitüsü ve Hattuşa Kazı Başkanlığı arşivlerinden derlenen fotoğraflar, binlerce yıllık bir uygarlığın izlerini gün yüzüne çıkaran bilimsel çalışmalara ve Anadolu'nun zengin kültürel mirasına ışık tutuyor. UNESCO Dünya Mirası Listesi'ne alınışının 40. yıl dönümünde paylaşılan arkeolojik kazılara ait tarihi fotoğraflar, Osmanlı dönemindeki kazı çalışması sırasında bulunan eserler ve kalıntılara ışık tutuyor.



Çorum Valisi Ali Çalgan

Çorum'un Boğazkale ilçesinde yer alan Hattuşa, MÖ 2. bin yılda Hitit İmparatorluğu'nun siyasi, idari ve dini merkezi olarak Anadolu tarihinin şekillenmesinde önemli rol oynadı. UNESCO Dünya Mirası Listesi'ne 1986 yılında alınan antik kent; gelişmiş şehir planlaması, anıtsal surları, sarayları, tapınakları ve etkileyici taş işçiliğiyle dikkat çekiyor. 8 kilometreyi aşan surlarla çevrili kentteki Aslanlı Kapı ve Kral Kapısı, Hititlerin mimari ve sanatsal gücünü yansıtırken Aşağı Şehir'deki Büyük Tapınak, dönemin dinî yaşamına ilişkin önemli ipuçları sunuyor. Hattuşa'nın yakınındaki Yazılıkaya açık hava kaya tapınağında kayalara işlenen tanrı ve tanrıça kabartmaları ise Hititlerin inanç dünyasını günümüze taşıyor. Bu yapılar, Hattuşa'yı yalnızca geçmişten kalan taş yapıların bulunduğu bir ören yeri olmaktan çıkararak bir uygarlığın şehir hayatını, inançlarını ve dünyaya bakışını anlamamızı sağlayan eşsiz bir tarih kitabına dönüştürüyor.

TARİHİN GÖRSEL HAFIZASI GELECEĞE TAŞINIYOR

Hattuşa'da 1906 yılında başlayan kazılar, bir asrı aşkın süredir toprağın altında saklı kalan geçmişi gün ışığına çıkarıyor. Kazıların farklı dönemlerinde çekilen tarihi fotoğraflar, bu uzun bilimsel yolculuğun hafızasını oluşturuyor. Kazı ekiplerini, çalışma alanlarını ve arkeolojik yapıların ortaya çıkarılma süreçlerini yansıtan her kare, bugün ziyaretçilerin karşısında duran tarihi kalıntıların hangi emek ve araştırmalar sonucunda günümüze ulaştığını anlatıyor. Bir zamanlar toprak altında bulunan yapıların, yıllar önce çalışan arkeologların ve kazı alanlarındaki değişimin fotoğraflar aracılığıyla izlenebilmesi, arşivleri yalnızca geçmişe ait belgeler olmaktan çıkarıp tarihle bugün arasında bağ kuran birer tanıklığa dönüştürüyor. Alman Arkeoloji Enstitüsü ve Hattuşa Kazı Başkanlığı arşivlerinde korunan bu görsel kayıtlar, bilimsel araştırmaların gelişimini ve kültürel mirasın belgelenmesinin önemini de ortaya koyuyor. Arşiv fotoğrafları, geçmişteki kazı çalışmalarıyla bugünün araştırmaları arasında görsel bir köprü kurarken, kültürel mirasın korunmasının yalnızca tarihi yapıların ayakta tutulmasından ibaret olmadığını da gösteriyor. Bir uygarlığın izlerini, onu ortaya çıkaran bilimsel çalışmaları ve bu çalışmaların hafızasını birlikte korumak, geçmişin gelecek kuşaklara bütünlüklü biçimde aktarılmasına katkı sağlıyor.

"HER BİR KARE, GEÇMİŞLE BUGÜN ARASINDA KURULAN BAĞIN PARÇASIDIR"

Çorum Valisi Ali Çalgan, Hattuşa'nın yalnızca Anadolu'nun değil, insanlığın ortak medeniyet birikiminin de önemli bir parçası olduğunu belirterek, "Hattuşa, binlerce yıl öncesinden günümüze ulaşan tarihi mirasıyla insanlığın ortak hafızasında müstesna bir yere sahiptir. Bu topraklarda kurulan Hitit uygarlığının devlet yönetimi, hukuk, mimari ve diplomasi alanlarında ortaya koyduğu birikim, Anadolu'nun dünya uygarlık tarihindeki önemini açıkça göstermektedir. Hattuşa kazılarına ait tarihi fotoğraflar ise geçmişin yalnızca görüntülerini değil, bu eşsiz mirasın ortaya çıkarılışını, bilim insanlarının emeğini ve tarihin kayıt altına alınma sürecini de gelecek kuşaklara aktarmaktadır. Her bir kare, geçmişle bugün arasında kurulan bağın ve kültürel mirasımızı koruma sorumluluğumuzun değerli bir parçasıdır" dedi.



Çorum'un Hattuşa'nın yanı sıra, Şapinuva ve Alacahöyük gibi önemli arkeolojik merkezlerle Anadolu'nun köklü uygarlık tarihine ev sahipliği yaptığını vurgulayan Vali Çalgan, "İlimizin dört bir yanına yayılan tarihi ve kültürel zenginlikler, Çorum'un yalnızca geçmişiyle değil, insanlık tarihine sunduğu değerlerle de öne çıktığını göstermektedir. Hattuşa'dan günümüze ulaşan her eser, bu topraklarda gelişen uygarlıkların bilgi birikimini, sanatını ve yaşam kültürünü anlamamıza yardımcı olmaktadır. UNESCO Dünya Mirası Listesi'ne kabulünün 40. yılında Hattuşa'yı yeniden hatırlamak, bu eşsiz mirası koruma ve dünyaya tanıtma sorumluluğumuzu da güçlendirmektedir. Amacımız, Çorum'umuzun tarih, ve kültürel değerlerini daha geniş kitlelerle buluştururak bu mirasın gelecek kuşaklara aktarılmasına katkı sağlamaktır" ifadelerini kullandı.

(Çağrı Uzun)

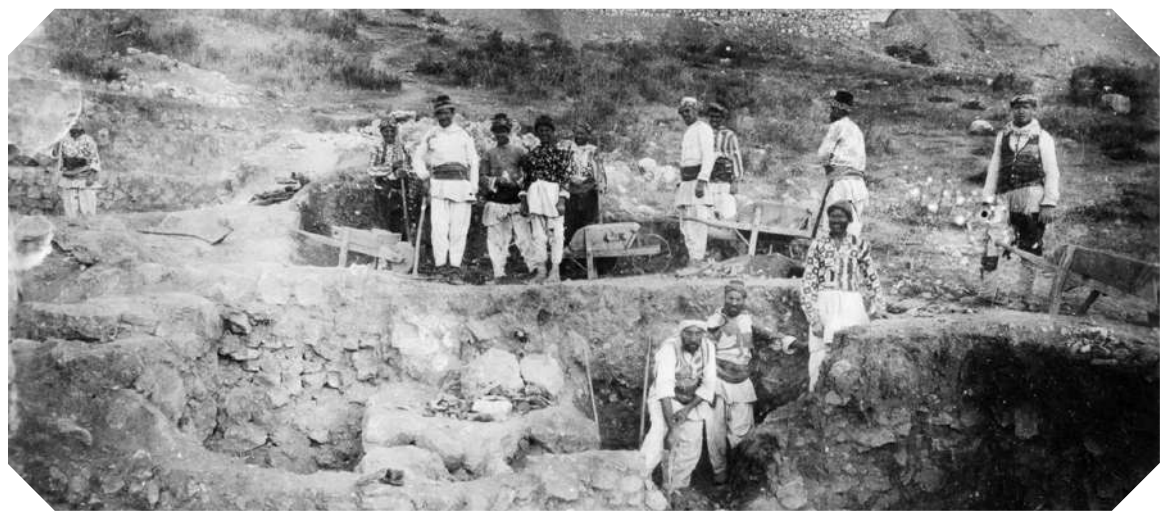



Hal Yasası'nda yeni dönem

Sebze ve meyve fiyatlarını düşürmek amacıyla Hal Yasası'nda değişiklik için yeni bir taslak hazırlandı. Taslakta zincir marketlere yerli sebze ve meyve satışı yükümlülüğü getirilmesi, muz, sarımsak ve limon ithalatında kota uygulanması ve hallerin dijital olarak izlenmesi yer alıyor. Taslağın önümüzdeki günlerde kanun teklifi olarak TBMM'ye sunulması bekleniyor.

Sebze ve meyvenin tarladan rafa uzanan sürecini yeniden düzenlemeyi amaçlayan yeni bir yasal düzenleme gündemde. Düzenlemeyle fiyatların düşürülmesi ve üreticinin emeğinin karşılığını alması hedefleniyor.

Taslak; Ticaret, Tarım ve Orman, Hazine ve Maliye ile Çalışma ve Sosyal Güvenlik bakanlıklarının ortak çalışmasıyla hazırlandı. Taslağın önümüzdeki günlerde kanun teklifi olarak Meclis'e getirilmesi bekleniyor.

Taslakta, zincir marketlere yerli sebze ve meyve satışı konusunda yükümlülük getirilmesi ve bu uygulamanın vergi teşvikleriyle desteklenmesi öngörülüyor. Bunun yanı sıra muz, sarımsak ve limon ithalatını sınırlayan kota uygulamalarının gündeme gelebileceği belirtiliyor.

Düzenlemeyle tarımsal kooperatiflerin güçlendirilmesi ve üretici ile tüketici arasındaki aracı sayısının azaltılması amaçlanıyor. Türkiye genelinde 8 bin 933 tarımsal amaçlı kooperatif bulunuyor. Kısa vadede bu sayının 2 katına çıkarılması hedefleniyor.

Taslakta, toptancı hallerindeki işlemlerin dijital ortamda izlenmesi ve denetimlerin sıkılaştırılması da yer alıyor. Hallerdeki idari personelin veri aktarımı, stok takibi ve gıda güvenliği denetimlerindeki sorumluluklarının artırılması planlanıyor. Bu adımlarla kayıt dışı ticaretin önlenmesi ve fiyat oluşumunun daha yakından takip edilmesi amaçlanıyor. **(Haber Merkezi)**

Çipli kimlik kartlarının 10 yıllık süresi doluyor

2017'de dağıtımına başlanan çipli Türkiye Cumhuriyeti kimlik kartlarının 10 yıllık geçerlilik süresi, 2 Ocak 2027'den itibaren dolmaya başlayacak. Süresi dolan kartlar geçersiz sayılırken, kart sahiplerinin nüfus müdürlüklerine başvurarak kimliklerini yenilemesi gerekiyor. 2026 yılı için kimlik kartı değiştirme bedeli 220 lira, kayıp nedeniyle düzenlenen kartın bedeli ise 440 lira olarak uygulanıyor.

Eski tip nüfus cüzdanlarının yerini alan çipli kimlik kartlarının ilk yenileme dönemi yaklaşıyor. Kartını 2017'de alan vatandaşlar, kartlarının arka yüzünde yazan son geçerlilik tarihine göre yenileme başvurusu yapacak.



Çipli kimlik kartlarının ülke genelinde dağıtımına 2 Ocak 2017'de başlanmıştı. Nüfus ve Vatandaşlık İşleri Genel Müdürlüğünün (NVİ) düzenlemesine göre kimlik kartının geçerlilik süresi 10 yıl. Kartlar, süresinin bitimini izleyen tarihten itibaren yenileniyor. Bu nedenle 2017'de düzenlenen ilk kartların süresi 2027'den itibaren, kartın düzenlenme tarihine göre sırayla dolacak.

Kartların süresinin dolmasıyla birlikte otomatik olarak yenilenmediği, vatandaşların kendisinin başvuru yapması gerektiği belirtiliyor. İl Nüfus ve Vatandaşlık Müdürlüğü tarafından daha önce yapılan bir paylaşımda "10 yıllık geçerlilik süresi sona eren Türkiye Cumhuriyeti Kimlik Kartları geçersizdir. Mağduriyet yaşamamak için nüfus cüzdanı ve kimlik kartınızı yenileyiniz" uyarısı yapıldı.

Yenileme başvurusu, randevu.nvi.gov.tr adresinden ya da ALO 199 çağrı merkezinden randevu alınarak veya randevusuz olarak nüfus müdürlüklerine yapılabiliyor. 15 yaşını tamamlayan başvuru sahiplerinin müdürlüğe şahsen gelmesi gerekiyor. Bu yaş grubundaki başvuru sahiplerinin her iki elinden parmak izi, parmak damar izi ve el ayası damar izi alınıyor. 15 yaşını tamamlamayanlardan ise biyometrik veri alınmıyor.

Başvuruda mevcut kimlik kartı ya da pasaport, sürücü belgesi gibi fotoğraflı bir resmi belge isteniyor. Başvuru sahiplerinin, son 6 ay içinde çekilmiş ve uluslararası standartlara (ICAO) uygun 1 adet biyometrik fotoğraf getirmesi gerekiyor. Fotokopi ya da bilgisayarda çoğaltılmış fotoğraflar kabul edilmiyor.

Hazine ve Maliye Bakanlığı Muhasebat Genel Müdürlüğünün 24 Aralık 2025 tarihli Resmi Gazete'de yayımlanan tebliğine göre, 1 Ocak 2026'dan itibaren kimlik kartı değiştirme bedeli 220 lira olarak uygulanıyor. Kartını kaybeden vatandaşlar ise bu tutarın 2 katı olan 440 lirayı ödüyor. **(Haber Merkezi)**

Çocukları için azmetti, restoranlar işletiyor

HABERİ İZLEMEK İÇİN KODU OKUTUN

Çorum'un Alaca ilçesinde yıllarca farklı işlerde çalışan 43 yaşındaki Dilek Kaya, daha sonra arkadaşlarının yönlendirmesiyle sanayi sitesinde restoran açtı. Yıllarca azmederek çalışan Kaya, kurduğu iki restoranı çocuklarıyla birlikte işletiyor.

Çorum'un Alaca ilçesinde yaşayan 43 yaşındaki Dilek Kaya, uzun yıllar ilçede farklı işlerde çalıştıktan sonra biriktirdiği parayla bir oto galeriye ortak oldu. Dolandırıldığını söyleyen Kaya, bu işte başarısız olduktan sonra arkadaşlarının yönlendirmesiyle bir restoran açmaya karar verdi. Yaklaşık 29 bin nüfuslu ilçedeki sanayi sitesinde, 11 yıl önce kendi restoranını açan Kaya'nın yaptığı yemekler kısa süre içersinde büyük ilgi görmeye başladı. Kızı ve oğlunun desteğiyle her geçen gün müşteri sayısı artan Dilek Kaya, ilçe merkezinde ikinci restoranını açtı. Sulu yemek çeşitleri, pide, lahmacun ve ızgara gibi yemekler yapan Dilek Kaya, azmiyle ilçedeki kadınlara da örnek oluyor. Dilek, ilçede yaşayan vatandaşlara da istihdam imkanı sağlıyor.





"İLK BAŞLARDA KADIN OLARAK ÇOK BÜYÜK BİR TEPKİ GÖRDÜM"

Restoranı açmadan önce maddi olarak zorlu dönemlerden geçtiklerini belirten Dilek Kaya, " 11 yıldır bu işin içerisindeyiz. Sıkıntılı süreçlerimiz, bazı problemlerimiz vardı. Çok büyük bir iş kaybettim. İş kaybettikten sonra icralık oldum. Ondan sonra arkadaşlarım, 'gel biz de bu işi yapalım' demesiyle, teşvik etmesiyle böyle bir işe kalkıştık. Sonra ustamız vardı, elemanlarımız vardı. Usta ve elemanlar gittikten sonra bu iş bana kaldı. Yani 11 yıldır kendim yapıyorum. Bir yıldır ustayla beraber yapıyorum ama 10 senedir kendim yaptım. Bu işten önce sürücü kursunda çaycı olarak işe başladım. Sonra usta öğreticilik, müdürlük yaptım. Daha sonrada başka bir sürücü kursuna ortak oldum ve işi zirvesinde bıraktım. Sonra Alaca dışındaki oto galeriye ortak oldum, orada dolandırıldım. Ondan sonra bu serüvenimiz başladı. Ben bu sektöre sanayide başladım. Sanayide ilk kadın çalışan ve ilk kadın olarak bu sektörde vardım. Sanayide benim iş yerim hala devam ediyor. İlk şubemiz orası olduğu için ilk başlarda kadın olarak çok büyük bir tepki gördüm. Çünkü oto sanayi ortamında kadınların olması iyi karşılanmıyordu. Ama ben hepsini aştım. Çok güzel tepkiler alıyorum ve burası ikinci şubemiz oldu" dedi.

"BEN İKİ ÇOCUĞUM İÇİN MÜCADELE ETTİM"

En büyük destekçilerinin çocuklarının olduğunu ifade eden Kaya, "Özellikle Alaca dışından gelenlerin çok büyük takdirini topluyoruz. Izgara bölümü, pide, lahmacun bölümümüz var, sulu yemek çeşitlerimiz var. Bizde et döner, tavuk döner, hepsi bulunuyor. Bulunmayan yok.. Serpme kahvaltısından akşam yemeğine kadar hepsi mevcuttur. Kızım her şeyde benim yanımda oldu. 11 yıldır benim yanımda. Kendisi hukuk okuyor. Öğrenci olmasına rağmen öğrencilik hayatını dondurup benim yanımda kaldı, çok büyük destekleri var. Her zaman benim yanımda. Bugüne kadar en büyük destekçim kızım ve oğlum oldu. Ben iki çocuğum için mücadele ettim. Kadınlar da çocukları için ve kendileri için ayakta kalmak zorundalar ve bence onun için mücadele etsinler" diye konuştu.

Dilek Kaya'nın kızı Asena Esmanur Diricanlı da, "Annem bu işe başlayacağını söylediği zaman her zaman olduğu gibi biz de yanında olduk, destek olduk. Bence güzel bir duygu. Çünkü eğer ben burada olmamış olsaydım annemle fazla vakit geçiremezdim. Çünkü annem işten çok geç çıkıyordu. O yüzden her şeyi beraber yapıyoruz, arkadaş gibiyiz. Ne olursa olsun, bir şey olduğunda ben anneme, annem de bana anlatır. Beraber çalışıyoruz. O bir şeyleri hazırlar, ben götürürüm. Ne yapılması gerekiyorsa birlikte yapıyoruz. Güzel bir patron, iyi bir anne. Bugüne kadar her şeyi tek başına yaptı. O yüzden de zaten, biz sürekli yanında olmayı istiyoruz" şeklinde konuştu. **(İHA)**





Türkiye'nin IMF karnesi açıklandı

Uluslararası Para Fonu (IMF), Türkiye'nin son 10 yılda mali şeffaflık alanında önemli ilerleme kaydettiğini açıkladı. Türkiye'nin yaklaşık 40 ülke arasında üst sıralarda yer aldığı değerlendirmeye ilişkin konuşan Hazine ve Maliye Bakanı Mehmet Şimşek, başarının 20 yılı aşkın süredir devam eden kurumsal dönüşümün sonucu olduğunu belirtti.

Uluslararası Para Fonu (IMF), Türkiye'nin kamu mali yönetimi ve şeffaflık uygulamalarını mercek altına aldığı yeni değerlendirme raporunu yayımladı. Raporda, Türkiye'nin son 10 yılda önemli ilerleme kaydettiği ve mali şeffaflık alanında değerlendirmesi tamamlanan yaklaşık 40 ülke arasında en üst sıralarda yer aldığı belirtildi.

IMF'nin Mali Şeffaflık Değerlendirmesi kapsamında mali istatistikler, bütçe yönetimi, mali riskler ve hesap verebilirlik uygulamaları incelendi.

Türkiye'nin 2015 yılında Mali Şeffaflık Kodu'ndaki ilkelerin yaklaşık yarısında iyi veya ileri uygulama düzeyinde olduğu, son değerlendirmede ise bu oranın üçte ikiye yükseldiği kaydedildi.

Raporda Türkiye'nin, Birleşik Krallık, Finlandiya, İrlanda, Avusturya ve Portekiz'in de aralarında bulunduğu yaklaşık 40 ülke arasında üst sıralarda yer aldığı ifade edildi.

IMF, Türkiye'nin mali şeffaflıktaki ilerlemesinde kamu mali istatistiklerinin geliştirilmesi, performans esaslı program bütçeye geçiş ve uluslararası kamu muhasebe standartlarına yönelik reformların etkili olduğunu belirtti.

Türkiye'nin 2000 yılındaki ilk incelemesinde bütçe süreçleri, mali raporlama ve risklerin açıklanması konusunda eksiklikler tespit edilmişti. 2015 yılında ise yasal altyapının güçlendiği ve mali raporlamanın kapsamının genişlediği değerlendirilmişti.

Hazine ve Maliye Bakanı Mehmet Şimşek, IMF raporuna ilişkin yaptığı açıklamada Türkiye'nin mali şeffaflık alanındaki ilerlemesine dikkat çekti.

Şimşek, "Bu önemli başarı, 20 yılı aşkın süredir devam eden kurumsal dönüşümün somut bir sonucudur. Mali şeffaflığı daha da artıracak yapısal reformlara yönelik çalışmalarımız devam ediyor." ifadelerini kullandı.

Şimşek sözlerini böyle sürdürdü:

"Türkiye'nin mali istatistikler, bütçe yönetimi, mali riskler ve hesap verebilirlik alanlarındaki uygulamalarının incelendiği Mali Şeffaflık Değerlendirmesi IMF tarafından yayımlandı.

Türkiye, 2015 yılındaki değerlendirmede Mali Şeffaflık Kodu'nda yer alan ilkelerin yaklaşık yarısında iyi veya ileri uygulama düzeyindeyken bu oran üçte ikiye yükseldi.

Böylece ülkemiz mali şeffaflıkta, Birleşik Krallık, Finlandiya, İrlanda, Avusturya ve Portekiz'in de aralarında bulunduğu yaklaşık 40 ülke arasında en üst sıralarda yer aldı.

Bu önemli başarı, 20 yılı aşkın süredir devam eden kurumsal dönüşümün somut bir sonucudur. Mali şeffaflığı daha da artıracak yapısal reformlara yönelik çalışmalarımız devam ediyor." **(AA)**

Tüketicilere sahte indirim ve dolandırıcılık uyarısı

Kasım ayı indirim kampanyalarının yaklaşmasıyla tüketicilerin, sahte indirimlere, kampanya öncesinde yapılan fiyat artışlarına ve taklit alışveriş sitelerine karşı dikkatli olması tavsiye ediliyor.

Tüketici Konfederasyonu (TÜKONFED) Başkan Vekili İbrahim Güllü, kasım ayı indirimlerinin tüketicilerin ihtiyaçlarını daha uygun fiyatlarla karşılayabilmeleri açısından önemli bir fırsat olduğunu belirterek, "Ancak 'Efsane Kasım', 'Şahane Cuma', 'Black Friday', 'son fırsat' ve 'yüzde 70 indirim' gibi iddialı kampanyalar, tüketicileri alışverişe yönlendirirken, aldatıcı indirimler mağduriyet yaşamalarına neden olabilir." diye konuştu.

Kasım indirimleri yaklaşırken sahte indirimlere, yapay fiyat artışlarına ve taklit alışveriş sitelerine karşı tüketicilere dikkatli olmaları uyarısında bulunan Güllü, her indirimin gerçek bir tasarruf, her kampanyanın da avantajlı bir alışveriş fırsatı anlamına gelmediğini vurguladı.

Güllü, bazı kampanyalarda indirim öncesi fiyatın gerçeği yansıtmaması, fiyatların kampanya öncesinde yükseltilmesi, stok ve süre bilgilerinin yanıltıcı sunulması veya tüketicinin kararını etkileyecek koşulların gizlenmesinin söz konusu olabileceğini dile getirdi.

Tüketicilere tavsiyelerde bulunan Güllü, şu ifadeleri kullandı:

"Tüketicilerimize ilk tavsiyemiz, yalnızca indirim oranına bakarak karar vermemeleridir. Bir ürünün üzerinde yüzde 50, yüzde 60 veya yüzde 70 indirim yazması, o ürünün gerçekten o oranda ucuzladığını tek başına kanıtlamaz. Tüketici, mümkün olduğunca ürünün kampanya öncesindeki fiyatını, farklı satıcılardaki satış bedellerini ve geçmiş fiyat değişimlerini karşılaştırmalı. Fiyat karşılaştırma sitelerinden, ürünün fiyat geçmişini gösteren araçlardan ve satıcıların kendi internet sitelerindeki kayıtlardan yararlanılabilir.

Tüketiciler, 'Bu ürünün gerçek satış fiyatı neydi?', 'Aynı ürün başka satıcılarda kaça satılıyor?', 'İndirim hangi ürünler için ve hangi tarihler arasında geçerli?', 'Kampanyadan yararlanmak için ek ürün alma, üyelik, kart veya başka bir koşul var mı?' ve 'Gösterilen fiyat, kargo ve diğer zorunlu giderlerle birlikte toplam maliyeti yansıtıyor mu?' sorularını mutlaka sormalı. Tüketici, yalnızca büyük puntolarla yazılan kampanya mesajına değil, kampanyanın gerçek koşullarına bakmalıdır."

İbrahim Güllü, kasım indirimlerinde dolandırıcıların en sık başvurduğu yöntemlerden birinin bilinen markaların internet sitelerini taklit etmek ve gerçek olamayacak kadar düşük fiyatlarla tüketicileri alışverişe yönlendirmek olduğunu söyledi.



Tüketicilerin bir internet sitesinden alışveriş yapmadan önce alan adını dikkatle kontrol etmesi gerektiğinin altını çizen Güllü, şunları kaydetti:

"Tüketiciler, marka adındaki harf değişikliklerine, fazladan sözcüklere ve benzer görünen sahte adreslere dikkat etmelidir. Satıcının ticari ünvanı, açık adresi, iletişim bilgileri ve gerekli olduğu durumlarda elektronik ticaret bilgilerinin doğrulanabilirliği araştırılmalı. İnternet sitesinin güvenli bağlantı kullanması tek başına güvenilirlik kanıtı sayılmamalı.

Sosyal medya reklamlarından gelen bağlantıları doğrudan kullanmak yerine mümkünse markanın bilinen resmi adresine ulaşılmalı. Ödeme yaparken kart bilgileri korunmalı, mümkünse sanal kart ve düşük limit kullanılmalı, doğrulama mesajları kimseyle paylaşılmamalı. Satıcı açıklamaları, teslimat koşulları, ön bilgilendirme metni ve iade şartları satın almadan önce incelenmeli."

Güllü, tüketicilerin, banka hesaplarına, mesajla gönderilen IBAN'lara veya açıklaması belirsiz ödeme kanallarına yönlendiren satıcılara karşı dikkatli olmaları gerektiğini dile getirdi.

Tüketicilerin bir kampanyanın yanıltıcı olduğunu düşündüklerinde gerekli yerlere şikayette bulunması gerektiğini vurgulayan Güllü, "Tüketici aldatılmamalı, dürüst ticaret korunmalı, denetim ve yaptırımlar etkili olmalıdır. Kasım indirimleri tüketicinin cebini koruyan gerçek fırsatlara dönüşmeli, aldatıcı reklamlarla haksız kazanç sağlanan bir döneme dönüşmemelidir." ifadelerini kullandı.

(Haber Merkezi)



23 Nisan Ortaokulu yeni binasına kavuşuyor

AK Parti Çorum Milletvekili Yusuf Ahlatcı, Albayrak İlkokulunun yenilenme kararının ardından kentin köklü eğitim kurumlarından 23 Nisan Ortaokulunun da modern bir binaya kavuşacağını ve ihalenin 23 Kasım 2026 tarihinde gerçekleştirileceğini açıkladı.


Milletvekili Yusuf Ahlatcı

Geleceğin teminatı olan öğrencilere daha nitelikli ve güvenli alanlarda eğitim imkanı sunmak adına Çorum'a yeni eserler kazandırılmaya devam ediliyor. Bu kapsamda 2026 Yılı Yatırım Programı'na alınan 23 Nisan Ortaokulunun yeni bina ihalesi, Çorum İl Özel İdaresi tarafından yapılacak.

Çağdaş mimari ve güçlü teknolojik altyapıyla inşa edilecek eğitim yuvasında, ferah ve en son teknolojiyle donatılmış 24 derslik bulunacak. Ayrıca öğrencilerin potansiyellerini keşfedebileceği modern eğitim donatıları ile geniş sosyal ve spor yaşam alanları da projede yer alacak.

Çocukların sosyal, akademik ve teknolojik gelişimlerini en üst düzeyde destekleyecek şekilde tasarlanan yeni okul binasının öğretmenlere ve öğrencilere yakışır bir eser olacağını vurgulayan Ahlatcı "Çorum'umuzun geleceğine yapılan her yatırımı kıymetli görüyor, evlatlarımızın yarınlara daha donanımlı hazırlanması için durmadan çalışmaya devam ediyoruz" dedi.

Kente kazandırılan eğitim yatırımlarının önemine dikkat çekerek projenin tüm Çorum halkına hayırlı olmasını dileyen Ahlatcı "Çorum'umuza sunulan bu büyük yatırımda emeği geçen başta Cumhurbaşkanımız Sayın Recep Tayyip Erdoğan olmak üzere, Millî Eğitim Bakanımıza ve katkı sağlayan herkese şükranlarımı sunuyorum" diye konuştu.

(Çağrı Uzun)

Milletvekili Ahlatcı, vatandaşla buluştu

AK Parti Çorum Milletvekili Yusuf Ahlatcı, Çorum sokaklarında esnaf ve vatandaşlarla bir araya gelerek hasbihal etti.

Şehrin farklı noktalarında gerçekleştirdiği saha çalışmalarında hemşehrileriyle kucaklaşan ve hal hatır soran Ahlatcı, vatandaşların güler yüzü, sıcak sohbetleri ve içten misafirperverliklerinden duyduğu memnuniyeti dile getirdi.

Ziyaretleri kapsamında kentin ticari hayatının belkemiği olan esnafa da hayırlı işler temennisinde bulunan Ahlatcı, alın teriyle memlekete değer katan işletme sahiplerine bereketli ve bol kazançlar diledi. Sokakta karşılaştığı çocuklarla da yakından ilgilenen Milletvekili Ahlatcı, Çorum'un birlik, beraberlik ve muhabbet iklimini güçlendiren bu tür halk buluşmalarına aralıksız devam edeceklerini vurguladı.

(Haber Merkezi)







Kargı'da panayır heyecanı başlıyor

Çorum'un Kargı ilçesinde bu yıl 26 Ekim ile 1 Kasım tarihleri arasında düzenlenecek olan Geleneksel Asırlık Kargı Panayırı müzik, spor ve eğlence dolu zengin etkinlik takvimiyle vatandaşlara kapılarını açıyor.

Kargı Belediyesi tarafından organize edilen ve yedi gün boyunca kesintisiz devam edecek olan asırlık organizasyon kapsamında ünlü sanatçılar ilçe halkıyla buluşacak. Etkinliklerin ilk günü olan 26 Ekim Pazartesi saat 19.00'da saat kulesi meydanında yerel sanatçılar sahne alırken, 29 Ekim Perşembe akşamı belediye hizmet binası önünde Hüseyin Kağıt konser verecek. Panayırın en hareketli günlerinden biri olan 31 Ekim Cumartesi akşamı ise çayır mevkisinde sunucu Derya Uğur'un performansının ardından ünlü sanatçı Serdar Ortaç hayranlarıyla buluşacak.

Renkli görüntülerin ortaya çıkacağı organizasyon kapsamında 29 Ekim'de vosvos ekibinin de katılacağı görkemli bir kortej yürüyüşü ve havai fişek gösterileri yapılacak. Aynı gün akşam namazını müteakip Mevlid-i Şerif okunacak. Konser akşamlarında sürpriz hediyelerin dağıtılacağı çekilişlerin yanı sıra panayır süresince alışveriş stantları da ilçe halkı için gün boyu açık kalacak.

Panayır takviminde sporseverler için de birbirinden heyecanlı yarışmalara yer verildi. Etkinliklerin 27 Ekim Salı günkü bölümünde saat 13.30 ve 14.30'da yıldızlar ile gençler kategorilerinde bin 500 metre bisiklet yarışları koşulacak. Ertesi gün aynı saatlerde sekiz yüz ve bin 500 metre atletizm yarışları düzenlenecek. Hafta sonu programında ise cumartesi sabahı saat 10.00'da trap atışları gerçekleştirilirken, panayırın son günü olan 1 Kasım Pazar günü geleneksel yağlı pehlivan güreşleri kıyasıya mücadelelere sahne olacak. Asırlık panayır güreşlerin ardından düzenlenecek ödül töreniyle sona erecek.

(Haber Merkezi)

Çorum'un yatırımları masadaydı

Çorum'da 2026 yılının 4. İl Koordinasyon Kurulu Toplantısı, Vali Ali Çalgan başkanlığında gerçekleştirildi. Çorum Ticaret ve Sanayi Odası (TSO) Toplantı Salonu'nun ev sahipliğinde düzenlenen toplantıda, kent genelindeki yatırımların son durumu ve kurumlar arası iş birliği süreçleri ele alındı.

Bölge ve il müdürlükleri temsilcilerinin hazır bulunduğu oturumda, Çorum genelinde yürütülen proje ve yatırımlar hakkında yetkililer tarafından kapsamlı bilgilendirme sunumları gerçekleştirildi. Kentin kalkınma ivmesini hızlandırmak ve projelerin aksamadan ilerlemesini sağlamak amacıyla kurumlar arası koordinasyonu gerektiren hususlar detaylı bir şekilde değerlendirildi.

Toplantıdaki sunumların ardından genel bir değerlendirme yapan Çorum Valisi Ali Çalgan, şehrin kalkınmasına yönelik yürütülen çalışmalardan dolayı kamu kurumlarına ve yöneticilerine teşekkür etti. Şehre değer katacak faaliyetlerin özveriyle sürdürüldüğünü belirten Vali Çalgan, hayata geçirilen tüm proje ve yatırımların Çorum'a hayırlı olması temennisinde bulundu.

(Haber Merkezi)





Yağmur geliyor



Meteoroloji tahminlerine göre Çorum'da yeni hafta yağmurlu geçecek.

Geçtiğimiz hafta Çorum'u terk eden etkili yağmur geri dönüyor. Kent genelinde Salı gününden itibaren yağışlı hava hakim olacak.

Meteoroloji Genel Müdürlüğü verilerine göre Salı ve Çarşamba günü gök gürültülü sağanak şeklinde olacak olan yağmur Perşembe günü ise sağanak olarak devam edecek.

(Haber Merkezi)

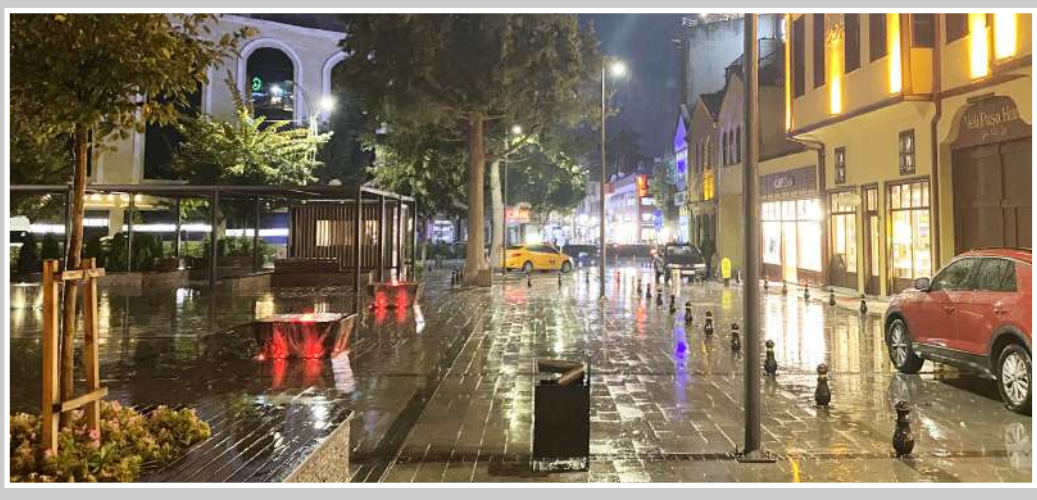

Sosyal medyadaki sahte ilanlara ağır ceza

Ticaret Bakanlığı, sosyal medya üzerinden Elektronik İlan Doğrulama Sistemi kurallarına aykırı emlak ve araç ilanı paylaşan işletmelere 15,2 milyon lira, Meta ve TikTok'a ise toplam 24 milyon lira idari para cezası kesti.

İnternet ilan sitelerindeki sıkı denetimlerden kaçmak amacıyla sosyal medya platformlarına yönelen emlakçı ve oto galerilere Ticaret Bakanlığından ağır yaptırım geldi. Elektronik İlan Doğrulama Sistemi (EİDS) kurallarını ihlal eden işletmelere ve sosyal medya devlerine milyonlarca liralık ceza kesildi.

Ticaret Bakanlığının 19 Ekim 2026 tarihli açıklamasına göre, sosyal medya üzerinden emlak ve araç ilanı paylaşan ancak kurallara uymayan 152 işletmeye toplam 15 milyon 200 bin lira idari para cezası uygulandı.

Son incelemeler kapsamında tespit edilen 70 işletmeye daha toplam 7 milyon lira ceza verildiği bildirildi. Bakanlık, ilan sitelerinin yanı sıra Instagram, Facebook, TikTok ve WhatsApp üzerinden yayımlanan taşınmaz ilanlarını da mercek altına aldı.

Yeni düzenlemeyle birlikte emlak işletmelerinin sosyal medyada paylaşım yaparken EİDS üzerinden doğrulanmış ilan bağlantısına yer vermesi zorunlu hale getirildi. Paylaşımda kullanılan fotoğraf, video ve açıklamaların doğrulanmış ilandaki taşınmaza ait olması istenirken, fiyat bilgisinin de açıkça belirtilmesi kurala bağlandı.

Tüketicinin yanıltılmasının önüne geçmeyi hedefleyen Bakanlık, "Başka bir evin fotoğrafıyla müşteri çekilmesi ve gerçeği yansıtmayan fiyatlarla vatandaşlarımızın mağdur edilmesi kesinlikle engellenecektir." değerlendirmesinde bulundu.

Denetimler sadece işletmelerle sınırlı kalmadı, sosyal medya platformlarına da sıçradı. EİDS'ye entegrasyon ve kimlik-yetki doğrulama yükümlülüklerini yerine getirmeyen platformlara yönelik incelemeler sonucunda dev şirketlere yaptırım uygulandı.

Bu kapsamda Meta Platforms İstanbul Bilişim Hizmetleri Limited Şirketine 20 milyon lira, TikTok İstanbul Dijital Medya ve Reklam Limited Şirketine ise 4 milyon lira ceza kesildi. Son yaptırımla birlikte Meta'ya bu alanda verilen toplam ceza miktarının 36 milyon 200 bin liraya ulaştığı kaydedildi.

Sürecin yakından takip edileceğini bildiren Ticaret Bakanlığı, "Sahte ilanların, ilan kirliliğinin ve tüketici mağduriyetlerinin önlenmesi amacıyla sosyal medya paylaşımlarına yönelik denetimlerimiz aralıksız sürecektir." açıklamasını yaptı.

(Haber Merkezi)





ŞAMPİYONLAR BELLİ OLDU

Çorum'da 2025 yılında dünyaya gelen bebeklere verilen isimler belli oldu. Türkiye İstatistik Kurumu (TÜİK) tarafından Adrese Dayalı Nüfus Kayıt Sistemi verilerine göre hazırlanmış olan istatistiklere göre Göktuğ 53, Defne 47 bebeğin ismi oldu. Bu iki ismi erkeklerde Alparslan ve Metehan takip ederken, kızlarda ise Gökçe ve Alya sıralamada yer aldı.

İsim tercihleri, ailelerin çocuklarına isim verirken hem tarihî ve kültürel çağrışımları bulunan adlara hem de son yıllarda öne çıkan kısa ve farklı isimlere yöneldiğini gösteren dikkat çekici bir tablo ortaya koydu.



ERKEK BEBEKLERDE GÖKTUĞ ZİRVEYİ BIRAKMADI

Çorum'da 2025 yılında erkek bebeklere en çok verilen isim Göktuğ oldu. Toplam 53 bebeğe bu isim verildi. Göktuğ'u 44 bebekle Alparslan, 37 bebekle Metehan izledi.



Listenin dördüncü sırasında 23 bebekle Yiğit, beşinci sırasında ise 22 bebekle Aybars yer aldı. Atlas 20, Alperen 19 bebekte tercih edilirken Yusuf ve Karan isimleri 17'şer bebekle sıralandı. Ali Asaf 16, Yağız ise 15 bebeğin ismi oldu.

Göktuğ, yalnızca 2025'in değil, önceki iki yılın da Çorum'da en çok tercih edilen erkek bebek ismi olarak öne çıktı. Veriler, bu ismin Çorum'da popülerliğini koruduğunu gösterdi. En az konulan 21 isimde 3'er kez erkek çocuklara konuldu.

KIZLARDA DEFNE İLK SIRAYA YÜKSELDİ

Kız bebeklerde ise zirvenin sahibi Defne oldu. Çorum'da 2025 yılında 47 bebeğe Defne adı verildi. Gökçe 44 bebekle ikinci, Alya 41 bebekle üçüncü sırada yer aldı.

Bu isimleri 38 bebekle Zeynep, 34 bebekle Asel ve 32 bebekle Asya takip etti. Umay 29, Güneş 26, İnci ve Elisa ise 22'şer bebekte tercih edildi.

Listenin ilk sıralarında yer alan Defne, Gökçe, Alya, Asya, Umay ve Güneş gibi isimler, kız bebeklere isim verme tercihlerindeki çeşitliliği ortaya koydu. En az konulan isimlerde 2025 yılında 18 farklı isim de kız çocuklarına 3'er kez konuldu.

BİR YILDA DİKKAT ÇEKEN DEĞİŞİM: ALYA YÜKSELDİ

2024 yılı verileriyle karşılaştırıldığında kız bebek isimlerinde dikkat çeken değişimler yaşandı. 2024'te 14 bebeğe verilen Alya, 2025'te 41 bebeğe ulaşarak listenin üçüncü sırasına yükseldi.

Defne de 2024'te 34 bebekte tercih edilirken 2025'te 47 bebeğe ulaştı. Gökçe'nin sayısı ise 33'ten 44'e çıktı.

Erkek bebeklerde Göktuğ, 2024'te 67 bebeğe verilmişken 2025'te 53 bebekte tercih edildi. Buna rağmen zirvedeki yerini korudu. Alparslan ve Metehan da önceki yıl olduğu gibi ilk üçteki yerlerini bırakmadı.

GELENEKSEL İSİMLER DE LİSTEDE

Çorum'da 2025 yılında verilen isimler arasında Yusuf, Ömer, Ahmet, Ali, Mustafa, Mehmet ve Hüseyin gibi uzun yıllardır kullanılan isimler de yer aldı. Bunun yanında Alparslan, Metehan, Aybars, Yağız, Atlas ve Karan gibi isimler de üst sıralarda kendine yer buldu.

Kız bebeklerde Zeynep, Elif, Meryem, Ayşe ve Zehra gibi isimler tercih edilmeye devam ederken Defne, Gökçe, Alya, Asel, İnci ve Umay gibi isimler de listenin üst sıralarında yer aldı.

TÜİK'in Çorum verileri, 2025 yılında erkek bebeklerde Göktuğ'un, kız bebeklerde ise Defne'nin isim tercihleri açısından öne çıktığını ortaya koydu. Veriler, isimlerin neden tercih edildiğini açıklamasa da önceki yıllarla yapılan karşılaştırma, bazı isimlerin popülerliğini korurken bazılarının daha fazla ilgi gördüğünü gösteriyor.

(Çağrı Uzun)

Bu park, çocukları tarihte yolculuğa çıkartıyor

HABERİ İZLEMEK İÇİN KODU OKUTUN

Çorum'da 4 bin 650 metrekarelik alanda kurulan "Arkeopark" düzenlenen törenle açıldı. Hitit medeniyetinden esinlenerek tasarlanan park, çocukların kazı deneyimi yaşayabileceği alanlarıyla tarih, eğitim ve eğlenceyi bir araya getiriyor.

Çorum Belediyesi, tematik park projelerine devam ediyor. Bu çerçevede, üçüncü tematik parkı olan "Arkeopark"ı çocukların hizmetine açtı. Üçtutlar Mahallesi İsmet Çenesiz Camii yanında, 4 bin 650 metrekarelik alanda kuruşan parkta Park ve Bahçeler Müdürlüğü ekiplerince 3 bin metrekare yeşil alan, 225 metrekare çocuk oyun alanı, 40 metrekare kazı alanı ve 120 metrekare kumul yüzey sergi alanı oluşturuldu. Tasarımında Hitit medeniyetinin izlerinin öne çıkarıldığı parkta, heykeller, rölyefler, Hüseyin Dede Vazosu'nun imitasyonu ile Boğazkale Müzesi, Çorum Müzesi ve Elvan Çelebi köyünden getirilen arkeolojik eserler yer alıyor. Arkeopark sayesinde çocukların arkeolojik kazı deneyimi yaşayarak tarihi keşfedecekleri hedefleniyor.

Park düzenlenen törenle açıldı. Törene, Çorum Valisi Ali Çalgan, Belediye Başkanı Dr. Halil İbrahim Aşgın, İl Emniyet Müdürü Barış Erkol, İl Jandarma Komutanı Kıdemli Albay Kubilay Ayvaz, siyasi parti temsilcileri, vatandaşlar ve öğrenciler katıldı.

"HEM HAYAL VAR HEM DE BUNLARI HAYATA GEÇİRECEK İMKAN VAR"

Açılış töreninde konuşan Çorum Valisi Ali Çalgan, "Bütün güzellikler emek, plan, proje, kaynak ayırmayı gerektirir. Temenniyle olmaz. Evet, önce hayal edeceğiz, sonra da bunu gerçeğe dönüştürmek için gayret göstereceğiz. Bunların tamamı çok şükür belediyemizde var. Hem hayal var hem de bunları hayata geçirecek imkan var. Yaklaşık 5 dönüm şehrin göbeğinde, kalbinde bir taraftan yeşilliğiyle oksijenimize katkıda bulunacak. Bir taraftan da çocuklarımız burada gönül rahatlığıyla eğlenecekler" dedi.

Belediye Başkanı Dr. Halil İbrahim Aşgın da kentte yaklaşık 270 tane park olduğunu belirterek, "Standart parklar elbet yapmaya devam edeceğiz ama 'mutlaka tematik parklar da yapalım' demiştik. Üç tane vaat etmiştik. Üç vaadimizin üçüncüsünü bugün itibariyle tamamlıyoruz. Bundan sonra tematik parklar yapmaya devam edeceğiz. Parkımızın büyüklüğü 4 bin 650 metrekare. 3 bin metrekaresi tamamen çimler ve yeşil alan. Parklarımız, beton yığını olmasın istiyoruz, yeşil alanlar olsun. Çocuklar çıplak ayaklarıyla, büyükleriyle beraber o yeşil alanlarda yürüyebilsinler, eğlenebilsinler. Bu anlamda da 4 bin 600 metrekarenin 3 bin metrekaresi yeşil alanın. Bir kısmı sergi alanları. Burada sergilediğimiz 39 tane orijinal, arkeolojik eserin getirilmesi onlar sayesinde oldu. Devletimiz izin verdi. Oradan 39 parça getirdik ve burada sergi alanlarında inşallah bunları sergiliyoruz. Her yıl Ekim ayının 3. Cumartesi günü Dünya Arkeoloji Günü, Dünya Arkeoloji Günü'nü de yürekten, gönülden kutluyorum" diye konuştu.

Konuşmaların ardından park açıldı. Protokol üyeleri parkta incelemelerde bulundu. Parkın açılmasının ardından çocuklar oyun alanlarında oynayıp, adeta arkeolog gibi kazı yapma fırsatı buldu.

(İHA)





İ L A N
T.C. ÇORUM 1. SULH HUKUK MAHKEMESİNDEN

ESAS NO : 2018/21 Tereke
DAVALI : SENEM ŞAHİN - 507****9106

Mahkememizde görülmekte olan Tereke (Tereke- C.Sav. Teslim İstemli) davasının yapılan yargılamasında;

Mahkemenizce dava dilekçesinde belirtilen adresinize duruşma gününü bildirir davetiye çıkarılmış olup, adreste ikamet etmediğiniz gerekçesiyle tebligat yapılamamıştır. Adres araştırmasından da bir netice alınamadığından dava dilekçesi ve duruşma gününün ilanen tebliğine karar verilmiştir.

Durusma Günü: 01/12/2026 günü saat:11:40'da Müteveffa Gülhan TOKMAN'dan intikal eden terekeyi kabul edip etmediğiniz hususlarında beyanda bulunmak üzere bizzat duruşmaya katılmanız veya kendinizi bir vekil ile temsil ettirmeniz, aksi takdirde müteveffadan intikal eden terekeyi aynen kabul etmiş sayılacağınız hususu tebliğ ve ihtar olunur.

Resmi İlanlar www.ilan.gov.tr'de **Basın no ILN02577783**



LİMON KABUĞU YAĞI

Limon bademcik iltihabına, mide bulantısı ve kusmalara iyi gelmesinin yanında tansiyonu da düşürür. Limon kadar limon kabuğu yağı da faydaları için kullanılan bir yağdır. Limon kabuğu yağı uykusuzluktan hazımsızlığa kadar birçok hastalığa iyi gelir. Bedensel hastalıkların yanında stres, duygu durum bozuklukları, depresyon gibi ruhsal rahatsızlıklara da fayda sağlaması limon kabuğu yağı faydaları arasındadır.

LİMON YAĞI FAYDALARI SAYMAKLA BİTMEZ!

"Kalsiyum, potasyum gibi mineraller ve C vitamini içerir.
"Hazımsızlık ve gaz giderici etkileri vardır.
"İyi bir vitamin kaynağıdır.
"Sindirim sistemini rahatlatır.
"Karın ağrısına iyi gelir.
"Yüksek vitamin içeriği sayesinde bağışıklık sistemini güçlendirir. Bunun sonucunda hastalıklara karşı koruma sağlar.
"Kan dolaşımını arttırır.
"Rahat nefes alabilmek için burun deliklerini, sinüsleri temizlemeye yardım eder, astım rahatsızlığı için fayda sağlar.
"Uykusuzluğa iyi gelerek rahat uyumaya yardım etmesi de limon kabuğu yağı faydaları arasındadır.
"Mide kramplarına, mide rahatsızlıklarına iyi gelir.
"Limon yağı ateş, tifo ve sıtma gibi rahatsızlıklara karşı da yararlıdır.
"Vücuttaki toksinleri temizler.
"Limon yağı, karbonat ve hindistan cevizi yağı ile karıştırılarak 2 dakika boyunca dişler ovulursa dişler beyazlar.
"Boğaz ağrısı ve ağızda oluşan iltihaplar için gargara yapılabilir.
"Nasır ve siğiller için de yararlı bir yağdır.
"Baş ağrısına iyi gelir.
"Tırnaklar limon kabuğu yağı ile ovulursa tırnak mantarları ölür, tırnak bakımı sağlanır.

STRESE İYİ GELİR!

Günümüzde stres, depresyon, duygu durumu değişimleri birçok kişi tarafından gün içinde yaşanan hallerdir. Limon kabuğu yağı doğal sakinleştirici, zihinsel yorgunluğu giderici, bitkinliğe iyi gelici, gerginliği giderici bir yağdır. Sinirleri yatıştırır, zihni yeniler. Aynı zamanda limon yağının konsantrasyonu arttırıcı ve zihni yenileyici özellikleri olması sebebiyle çalışanların verimliliğini arttırmak amacıyla iş yerlerinde de oda spreyi olarak kullanılır.

LİMON YAĞININ DİĞER FAYDALARI!

Cilt ve sağlık için faydalarının yanında ev temizliğinde, giysi bakımında da kullanılabilen bir yağdır.
"Metal yüzeylerin temizliğinde kullanılabilir. Örneğin kasapların kullandığı bıçaklar yada metal yüzeyler için iyi bir temizleyicidir.
"Giysi temizliğinde de genel bir dezenfektan olarak kullanılabilir.
"Limon yağı parfümler için de harika bir aromadır. Parfümlerin haricinde kokulu mumlar için de kullanılabilen bir yağdır.

(Haber Merkezi)

GÜNÜN SÖZÜ

"İnsanın zillette yaşamasına sebep, aldanmaktır."
Abdulkadir DURU

"EMEKSİZ YEMEKÇİLER"E DUR DENİLMESİ LÂZIMDIR

- Aynı dalda hizmet veren herkes, mevzusunda meslekdaş sayılmalıdırlar.

- Alıp-satanlar araya girip de hizmet dalında hizmet verenleri bölmesin!

- Hizmet dalları, doğadan tüketime kadar "emeksiz yemekçiler", araları bölmeden bir tasnife tâbi tutulsun.

- Hizmet dalları; korunumlar, besinler, dindirimler, enerjiler, temizlik ve güzelletimler, taşıtımlar, ulaştırımlar ve araç-gereçler şeklinde tasnif edilebilir.

Korunum mevzusunda, kumaş dokuyan da iplik fabrikaları da pamuk, keten eken çiftçiler de koyunundan yün kırkan çobanlar da meslekdaş kabul edilmelidir.

Korunum mevzusunda, "doğadan tüketime kadar korunum dalı" dedik mi barınaklar da aynı hizmet dalıdır yâni inşaatlar.

Mühendisler meslekdaşdır ama tuğla, kiremit, yapanlar da çimento fabrikaları da kum çıkaranlar da beton karanlar da kalıp çakan, demir döşeyenler de kapı, pencere, cam, kilit yapanlar, takanlar da...

İnsan ihtiyaçlarının korunumuna hizmet veren iş mevzusunun, doğadan tüketime kadar bu dalda hizmet veren tüm insanlar, hamalından, taşıyıcısından, mühendisine, kalfasına, ustasına kadar aynı dalda hizmet veren en iptidai çıraklara kadar mevzusunda birbirleriyle meslekdaş sayılmalıdırlar.

Korunum hizmet dalında, sanatlı-sanatsız her hizmet verenin hizmet ağırlığı, sorumluluk derecesi, sıfatı, yetkisi belirgin olmak şartıyla bir meslek çatısında örümlendiği zaman, hizmet veren her bireydeki heyecan, iş gücü dalında gelişme ve gereğince, yeterince hizmet aşkı yepyeni bir heyecan kaynağı olacaktır.

Birbirinden mevzuda kopuk olduğundan meslekdaşların birbirine yaklaşması yine de bir şey ifade etmiyor.

İşsizliğin önlenmesi, hizmetlere eğilmeye bağlıdır. Tüketiciyi hizmetler tatmin etmiyorsa, bu tatminsizlik, hizmetten önce ticaret zihniyetinin ağırlık kazanmasından oluyor.

Doğadan tüketime kadar hizmet, tabiiliğiyle bir bütün iken, ticari biçimler bu bütünlüğü bölüm-bölüm etmiştir ki hizmet arandığında, sorumlu bulmak mümkün değildir.

Kimseyi sorumlu tutamazsınız. Terziye; "elbisem neden söküldü" sorusuna karşılık, iplikleri çürük olduğu, tacirden başka iplik alınamadığı, mazeret gösterilir.

Çünkü bir hizmet dalında nice çalışmadan geçinen, çalışandan çok çalım atan (alıp-satan) karşımıza çıkmaktadır.

Terzinin iki tarafı tacirdir. Eğer daha fazlası yoksa?

Oysa, terzi, kumaşı başka tüccardan alır, dikiş malzemesini başka-başka tüccarlardan...

Bugün bakarsak, konfeksiyon atölyelerinden daha çok, onların sırtına binmiş tacirlerden malzeme almaları, bir mesele haline gelmiştir.

Halı, kilim, badana, boya, gibi benzeri şeyler, korunuma ait akla gelen gelmeyen hizmet dalındaki tüm mevzuat, yapıp satma biçiminde cereyan etsin!

Alıp-satanlar araya girip de hizmet dalında hizmet verenleri bölmesin!

Korunumlar hizmet dalından verdiğimiz örnekleri, besinler, dindirimler, enerjiler, temizlik ve güzelletimler, taşıtımlar, ulaştırımlar ev araç-gereçleri ayrı ayrı hizmet dalları olarak tasnif edilsin, her hizmet veren el ele versin de bakalım "işsizlik" diye bir şey kalır mı?

Bugün işsizlik varsa, hizmetten kesilip, ticarete ağırlık veriliyor ki hem işsiz oluyor hem de hizmetlerde her gün biraz daha eksiklik ve hile çoğalıyor.

(Özden Gazetesi 2872. Sayı / 20-26 Ekim 2026)

ÖRGÜNÖZDE İŞ İÇİNDE EĞİTİM

PAHALILIĞI ÖNLEME GİRİŞİMLERİ HIZLA YAYILIYOR

Bursalı bir okurumuzdan mektup aldık; Okurumuz, "bir vatandaş" rumuzu ile, samimi ve oldukça uzun yazdığı mektubunda kendisinin bugüne kadar pek çok gazete, dergi ve yayın okuduğunu, okuduğu hemen her dergi ve gazeteyi de uzun süre takip ettiğini; fakat hiçbirinde milletimize, millî meselelerimize ışık tutacak yeterli bir fikir bulamadığından yakınıyor ve Özden'in ise her konuda tatmin edici fikir ve sistemler verdiğini söyleyerek şükranlarını iletiyor.

Bursalı okurumuz, özellikle İş İçinde Eğitim köşesinden yararlandığını ve söylenilenleri uygulamaya çalıştığını belirterek bu uygulamasını şöyle anlatıyor:

"... 481 sayılı Özdeni okuduğumda köşenizdeki, pahalılığı önlemek için sunduğunuz önerileri çok samimi ve içten buldum. Bu nedenle de milletimize ortak tavır alma çağrınıza ben de katılmak gereğini duydum.

Önce kendimi ve çevremi gözden geçirdim. Söylenilenleri kendim uygulamaya çalışırken, en yakınlarımı da yanıma çağırdım ve bu uygulamayı milletimin her ferdinin duyup, yapmasını arzu ettiğim için, gücümün yettiğince duyurmaya çalışacağım.

Bu yazıyı okuduğum günden beri, yani bir aydır, mutlak ihtiyacım olmayan hiçbir şey almadım. Böylece epey de tasarrufum oldu. Tavsiye ettiğim kişilerin de bu konuda en az benim kadar titiz davrandıklarını söyleyebilirim.

Milletimize bu yönde olsun huzuru getirene kadar, ömrümüz de vefa ederse, biz verdiğimiz karardan dönmeyeceğiz."

Diyor ve devam ediyor Bursalı okurumuzun mektubu.

Dileğimiz milletimizin her ferdinin aynı kararda birleşmesi ve en kısa zamanda pahalılık sorununu yok etmek için gerekeni yapmakta gecikmemesidir.

(Örgünözde İş İçinde Eğitim Kitabından,Özden Yayınları)

ANINI YAŞA KENDİNİ YAŞA

DİRİYE BAKILDIĞI GİBİ, ÖLÜYE BAKILMAZ. HİÇ MAHCUP OLMADAN ÖMRÜNÜ SÜRDÜRMEK İSTİYORSAN!..

Hiç ama hiç mahcup olmadan ömrünü sürdürmek; çok uyanık yaşamakla olur. Biraz dalgınlık olsa, mahcup olacak bir kaçıklık olur. "Her dakika uyanık olarak yaşamak zor olur derseniz, kendinizi anınızla yaşayın kâfi!..

Bilindiği gibi insanların en çok etkilendiği, mahcup olmak meselesidir. Evet, mahcup olmaktan korkmayan kimse düşünülemez. Çünkü insanın yapısı, şahaneliktir. İnsan, dünyaya sultan olarak gelir. Mesele, sultan olarak dünyaya gelen insan, sultanlığının şanını dünyada bırakıp sultanlığıyla dönmesidir.

İnsan yaşadığı ömür süresinde, yaratılışının gereği olan sultanlığından düşerse; o insana artık hayatı, karanlık gelir.

Mesele, sultan olarak yaşayıp sultan olarak sultanca ölmektir. Bunun için insan mahcup olmaktan çok korkar. Aslında insanın mahcup olmaktan başka da, korkacağı bir şey yoktur.

Bir taht sahibi sultan ki herkesin kalbinde yeri var, yani kendisini tanıyanlar kalbini taht etmiş ona. Kalbine koyduğu sultanı kalbinden, kalbindeki tahtından başına bir odun, bir demir vurarak indirirse, o tahttan inenin hali ne olur?

Buna müşahhas misâl verelim, teyzeniz sizi çok seviyor. Neden sevdiği de belli. Hiç yalan, riya yapmadığınız için; size hem çok inanıyor, hem de çok seviyor. Siz teyzenizin kalbinde bir sultan değil misiniz? Onun kalbine sultan oluşunuz, muhakkak ki onun inancını ve güvencini kazandığınız içindir. Hal böyle iken, siz bir yalan ya da inanç, güvenç kıracak bir iş yaptınız.

Teyzenizin size karşı olan inancı ve güvenci sarsıldığı an, teyzeniz sizin başınıza bir demir ya da odun vurur, tahtınızdan aşağı indirir. Yani sizi mahcup eder. O zaman o mahcubiyet kar-şısında var mısınız, yok musunuz?..

Bizce yok oldunuz. Neden yok oldunuz? Çünkü sen kendi kalbinin sarayında kendi tahtında iken, onun da kalbinin tahtında idin. Önce bir sultana yakışmayan yalanı, hileyi düşündünüz ve yaptınız. Yapınca kendi tahtınızdan inmiş oldunuz. Kendi tahtından inen sultanı, başkası tahtında tutar mı? Elbette tutmaz.

Atar aşağı hemen. Hürmet, baskıya döner. İşte bu kadar büyük hadisenin adı, mahcupluktur. Mahcup eden ve mahcup olan: İki muhatap arasında kaybolan güvenç ve inançtır. Birbirlerine eski gözle bakamazlar. Diri iken bakıldığı gibi ölüye bakılır mı? İşte mahcup olana da, ölüye bakılır gibi bakılır. Daha başka düşünülemez.

İnsan böylesi azim felâketlere neden ve nasıl düşer? Uyanık olmadığından. Öyleyse her hata uykuda yapılıyor. Kendi kalbinde, tahtının sultanlığını sürmek, ancak uyanıklığa bağlıdır. Bu uyanıklık, şahsiyetin gerçek değerlerini denklemek içindir. Eğer uyanıklıkla, biz gerçek değerlerimizi korursak, kendi sultanlığımız için tahtımız çok büyük olur. Kendi tahtımızda olduğumuz müddetçe, kalplerde sultan olarak yaşarız. Bu da kendini anıyla yaşayanlar için kolaydır. Yeter ki, kendini anınla yaşa!.. Bu kâfi!..

Kendini Anınla Yaşa!..

(Anını Yaşa Kendini Yaşa Kitabından, Özden Yayınları)

Namaz Vakitleri — BUGÜN — ÇORUM

İmsak	05:31
Gunes	06:56
Öğle	12:29
İkindi	15:24
Akşam	17:53
Yatsı	19:12

KESİN KARAR
DÜNYAYA YÖN VERECEK GÜÇ

26 EKİM 2026 PAZARTESİ YIL: 11 / SAYI: 3498

İmtiyaz Sahibi: **Mahmut Emin SÖYLEMEZ**

Sorumlu Yazı İşleri Müdürü:**Ömer Faruk SÖYLEMEZ**

Yayın Türü: Yerel süreli yayındır (Pazar günü dışında her gün çıkar)

web: www.kesinkarar.com
e-posta: iletişim@kesinkarar.com
haber@kesinkarar.com

Yönetim Yeri: Gazi Cad. Kulaksız Sok. Kavukcu İşmerkezi 3/42 Çorum
Tel: 0364 224 29 65 - 0364 666 02 78

Baskı: Arslan Güneydoğu Gazetecilik Matbaacılık ve Kağıtçılık A.Ş. Sarayosmangazi Mah. Sütçü İmam Sok. No: 33 Pursaklar/ANKARA

kep: mahmutemin.soylemez@hs01.kep.tr
UETS: 15835-38855-47901

Bayi Dağıtım: Çağrı Dağıtım
Adres: Osmancık Cad. Ölçek İşmerkezi No: 27/46 ÇORUM

Vefat-Teşekkür-Başsağlığı vb. mesajlar (4 st.x10cm)	500 TL
Satılık-Kayıp-Eleman vb. İlanları (2 st.x5cm)	300 TL
Kongre-Toplantı İlanları	750 TL
Tüzük İlanları (maktu)	1750 TL
Tam sayfa reklam	4000 TL
Tam sayfa reklam (renkli)	7000 TL
Yarım sayfa reklam	2000 TL

Fiyatlarımıza KDV dahil değildir.

ABONE FİYATLARI

Yıllık: 1750 TL **6 Aylık :** 950 TL
Yurt İçi Yıllık: 2000 TL **Yurt İçi 6 Aylık:** 1100 TL

özden
GAZETESİ VE YAYINLARI
Abonelik ve siparişleriniz için
www.ozdengazetesi.com.tr
0212 518 23 97

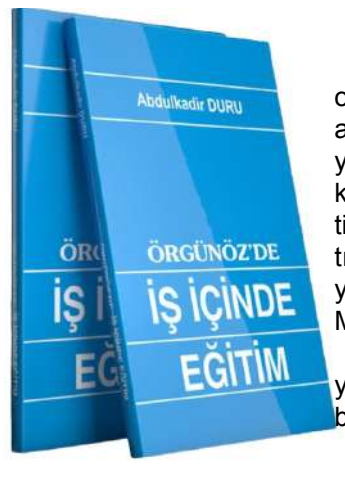

Yazar: Abdulkadir Duru
Eğitim: Sürekli tekrardır. Bilmiyorsak öğreniriz. Aklımızda bir arıza olmadıkça dünyada bizim için imkânsızlık yoktur. Cehlin karanlığını artıran maksatlılar, ölçüleri kaybetselerdi, insan yaratılışındaki şahsiyete ait ölçüler ve istekler yine devam eder. Ne kadar ağır şartlarla karşı karşıya olsa, yiğitlik odur ki, bu çemberleri yırtalım ve hâkimiyetimizi kuralım. En iyi devirde, en iyi toplumda yaşıyormuş gibi, hayatın çarkını istediğimiz yöne çevirebilelim. Ancak bu gücü, bu maneviyatı kutsallığımızdan bulursak, bütün yeteneklerimizi kullanabiliriz. Milletimizin maddi-manevi huzur ve kalkınmasını temin edebiliriz.
Öz Yapı'mızı bunu için bilip tanıyoruz ve bunun için kişilik eğitimi yapıyoruz. Ortamımıza insanca yaşama ilkelerini yerleştirmekle bunun için karalıyız.

K.K: 1276





İçme Suyu Arıtma Tesisi belediyeye devredildi

Çorum'un Osmancık ilçesinde Devlet Su İşleri heyeti tarafından geçici kabulü gerçekleştirilen içme suyu arıtma tesisi resmen Osmancık Belediyesine devredilerek ilçenin hizmetine sunuldu.

Osmancık Belediyesinin altyapı çalışmalarına hız kesmeden devam ettiğini ve ilçenin geleceğine yönelik önemli yatırımların peş peşe hayata geçirildiğini belirten Belediye Başkanı Ahmet Gelgör, yeni tesisin ilçe halkına uzun yıllar güvenle temiz su imkanı sunacağına dikkat çekti. Söz konusu yatırımın Osmancık'ın altyapısına ve yarınlarına büyük bir değer katacağını vurgulayan Gelgör "Devlet Su İşleri heyetiyle birlikte içme suyu arıtma tesisimizin geçici kabulü gerçekleştirilmiş, tesisimiz belediyemize devredilmiştir. Bu önemli yatırımın ilçemize hayırlı olmasını diliyor, emeği geçen tüm kurum ve yetkililere teşekkür ediyorum" dedi.

(Çağrı Uzun)



Kula köyünde çeltik hasadı heyecanı

Çorum'un Sungurlu ilçesine bağlı Kula köyünde gerçekleştirilen çeltik hasadı, İlçe Tarım ve Orman Müdürlüğünde görevli teknik personelin katılımıyla yerinde incelendi.

Tarımsal üretimi desteklemek ve verimliliği artırmak amacıyla sahaya inen ekipler, hasat çalışmaları kapsamında üreticilerle bir araya geldi. Çeltik yetiştiriciliği, üretim süreçleri, hasat dönemindeki uygulamalar ve verim durumu hakkında karşılıklı bilgi alışverişinin yapıldığı ziyarette, çiftçilerin sezon boyunca karşılaştıkları zorluklar ile üretime ilişkin talepleri dinlenerek sahadaki mevcut durum değerlendirildi.

Doğru hasat yöntemlerinin önemine dikkat çekilen saha çalışmalarında, işlemlerin uygun zamanda yapılmasının ürün kalitesini koruyacağı ve verim kayıplarını büyük ölçüde önleyeceği vurgulandı. Bölgedeki çeltik üretiminin güncel durumu ile üretim maliyetlerinin de detaylıca ele alındığı buluşmada, üreticilerin tecrübeleri ve saha gözlemleri ışığında bölgedeki tarımsal faaliyetlerin daha da geliştirilmesi için fikir alışverişinde bulunuldu.

(Haber Merkezi)



Esentepe'de asfalt çalışmaları tamamlandı

Çorum'un Osmancık Belediyesi, ilçe genelindeki yol yenileme ve üstyapı çalışmaları kapsamında Esentepe Mahallesi'nde yürüttüğü sıcak asfalt serim işlemlerinde sona yaklaştı.

Belediye ekipleri tarafından Şehit Mertcan Sümbül Caddesi'nde büyük bir hızla sürdürülen asfaltlama çalışmalarının kısa süre içerisinde tamamlanarak güzergahın modern ve konforlu bir altyapıya kavuşturulması hedefleniyor. Çalışmaların bölge halkına rahat bir ulaşım imkanı sunacağı belirtilirken, konuya ilişkin Osmancık Belediyesinden yapılan açıklamada ilçenin ulaşım ağını güçlendirmeye yönelik faaliyetlerin aralıksız süreceği vurgulandı.

(Haber Merkezi)



KONKASÖR TESİSİ PALETLİ BESLEYİCİ, ÇENELİ KIRICI ÜNİTELERİ YEDEK PARÇA SATIN ALINACAKTIR

90'lık Konkasör Tesisi Paletli Besleyici, Çeneli Kırıcı Üniteleri Yedek Parça Mal Alımı ve Bakım Onarım İşi mal alımı 4734 sayılı Kamu İhale Kanununun 19 uncu maddesine göre açık ihale usulü ile ihale edilecektir.
İhaleye ilişkin ayrıntılı bilgiler aşağıda yer almaktadır:

İhale Kayıt Numarası (İKN) : **2026/2078194**

1- İdarenin

1.1. Adı : **ÇORUM BELEDİYE BAŞKANLIĞI**

1.2. Adresi : **Kunduzhan Mahallesi Farabi Caddesi No:22 B Blok 19040 Merkez/ÇORUM**

1.3. Telefon numarası : **0364 319 12 16**

1.4. İhale dokümanının görülebileceği ve indirilebileceği internet sayfası : https://ekap.kik.gov.tr/EKAP/

2- İhalenin

2.1. Tarih ve Saati : **12.11.2026 - 10:30**

2.2. Yapılacağı (e-tekliflerin açılacağı) adres : **Çorum Belediyesi Destek Hizmetleri Müdürlüğü Kunduzhan Mahallesi Farabi Cad. No:22 B Blok Merkez/ÇORUM**

3- İhale konusu mal alımının

3.1. Adı : **90'lık Konkasör Tesisi Paletli Besleyici, Çeneli Kırıcı Üniteleri Yedek Parça Mal Alımı ve Bakım Onarım İşi**

3.2. Niteliği, türü ve miktarı : **29 Kalem Konkasör yedek parça ve montaj Ayrıntılı bilgiye EKAP'ta yer alan ihale dokümanı içinde bulunan idari şartnameden ulaşılabilir.**

3.3. Yapılacağı/teslim edileceği yer : **Fen İşleri Müdürlüğüne bağlı Melikgazi Taş Ocağı ve Üretim Tesisleri Şantiyesi Konkasör Tesisleri**

3.4. Süresi/teslim tarihi : **İşin teslim süresi, sözleşmenin imzalanmasını takip eden günden itibaren 30 (Otuz) takvim gündür.**

3.5. İşe başlama tarihi : **Sözleşmenin imzalanmasını takip eden günden itibaren işe başlanacaktır**

4- Katılım ve yeterlik kriterleri:

4.1. Katılım ve yeterlik kriterlerine ilişkin istekliler tarafından e-teklif kapsamında sunulması gereken bilgi ve belgelere aşağıda yer verilmiştir:

4.1.1. Teklif mektubu.

4.1.2. Teklif vermeye yetkili olunduğunu gösteren bilgi ve belgeler:

4.1.2.1. Tüzel kişilerde; isteklilerin yönetimindeki görevliler ile ilgisine göre, ortaklar ve ortaklık oranlarına (halka arz edilen hisseler hariç)/üyelerine/kurucularına ilişkin bilgi ve belgeler.

4.1.2.2. Vekâleten ihaleye katılma halinde vekile ilişkin bilgi ve belgeler.

4.1.3. Geçici teminat.

4.1.4. İsteklinin iş ortaklığı olması halinde iş ortaklığı beyannamesi.

4.1.5. Yerli malı teklif edenler lehine fiyat avantajından yararlanmak isteyen istekliler tarafından sunulacak yerli malı belgesi

4.2. Ekonomik ve mali yeterliğe ilişkin bilgi ve belgeler ile bunların taşıması gereken kriterler:

Ekonomik ve mali yeterliğe ilişkin bilgi, belge veya kriter belirtilmemiştir.

4.3. Mesleki ve teknik yeterliğe ilişkin bilgi ve belgeler ile bunların taşıması gereken kriterler:

Mesleki ve teknik yeterliğe ilişkin bilgi, belge veya kriter belirtilmemiştir.

5- Ekonomik açıdan en avantajlı teklif sadece fiyat esasına göre belirlenecektir.

6- İhaleye sadece yerli istekliler katılabilecek olup yerli malı teklif eden yerli istekliye ihalenin tamamında **% 15 (yüzde on beş)** oranında fiyat avantajı uygulanacaktır.

7- İhaleye teklif verecek olanların, EKAP hesabına giriş yaparak ihale dokümanını indirmeleri zorunludur.

8- Teklifler, EKAP üzerinden teklif mektubu ile ihaleye katılım belgesi ve diğer ekler kullanılarak hazırlanacak ve e-imza ile imzalanarak ihale tarih ve saatine kadar EKAP üzerinden gönderilecektir.

9- İstekliler tekliflerini, her bir iş kaleminin miktarı ile bu iş kalemleri için teklif edilen birim fiyatların çarpımı sonucu bulunan toplam bedel üzerinden teklif birim fiyat şeklinde vereceklerdir. İhale sonucunda, üzerine ihale yapılan istekliyle birim fiyat sözleşme imzalanacaktır.

10- Bu ihalede, işin tamamı için teklif verilecektir.

11- İstekliler teklif ettikleri bedelin %3'ünden az olmamak üzere kendi belirleyecekleri tutarda geçici teminat vereceklerdir.

12- Bu ihalede elektronik eksiltme yapılmayacaktır.

13- Verilen tekliflerin geçerlilik süresi, ihale tarihinden itibaren **60 (Altmış)** takvim günüdür.

14- Konsorsiyum olarak ihaleye teklif verilemez.

15- Diğer hususlar:

Teklif fiyatı ihale komisyonu tarafından aşırı düşük olarak tespit edilen isteklilerden Kanunun 38 inci maddesine göre açıklama istenecektir.

Resmi İlanlar www.ilan.gov.tr'de **Basın no ILN02578265**

Yılmaz, Şampiyonlar Liginde zirvede!

UEFA Şampiyonlar Ligi tarihinde Türk futbolcuların gol ve maç sayılarındaki sıralaması, farklı dönemlerde Avrupa futbolunun en üst düzeyinde mücadele eden isimleri bir araya getiriyor. Transfermarkt'ın 1955/56 sezonundan 2026/27 sezonuna kadar uzanan tüm zamanlar verilerine göre şekillenen sıralamalarda dikkat çekici detaylar yer alıyor.



ZİRVEYİ PAYLAŞAN GOLCÜLER VE HAKAN ÇALHANOĞLU'NUN REKORU

Hakan Şükür ve Burak Yılmaz, 13'er golle en golcü Türk futbolcular olarak zirveyi paylaşıyor. Hakan Şükür, Galatasaray formasıyla çıktığı 42 karşılaşmada 13 gol kaydederken, Burak Yılmaz aynı sayıya 40 maçta ulaştı. İki eski millî futbolcunun ardından 12'şer golle Hakan Çalhanoğlu ve Metin Oktay geliyor. Ancak iki oyuncunun bu sayıya ulaşmak için ihtiyaç duyduğu maç sayıları arasında önemli bir fark bulunuyor; Çalhanoğlu 65 karşılaşmada 12 gol atarken, Galatasaray efsanesi Metin Oktay yalnızca 13 maçta aynı gol sayısını yakaladı.

Gol sıralamasında üçüncü basamağı paylaşan Hakan Çalhanoğlu, 65 karşılaşmayla en fazla forma giyen Türk futbolcu konumunda bulunarak maç sayısında zirvede yer alıyor. Çalhanoğlu'nu maç sayısında 61 karşılaşmayla Galatasaray'ın eski kaptanı Bülent Korkmaz takip ediyor. Galatasaray'ın eski futbolcularından Arif Erdem 55, Ergün Penbe 51 ve Hasan Şaş 47 karşılaşmayla maç sayısında ilk beşi tamamlıyor.

ARDA GÜLER VE YUNUS AKGÜN 3 GOLE ULAŞTI

Aktif futbolcular arasında Real Madrid forması giyen Arda Güler ile Galatasaray'dan Yunus Akgün de Şampiyonlar Ligi'ndeki gol sayılarını 3'e yükselterek tüm zamanlar listesinde yerlerini aldı. Arda Güler turnuvada çıktığı 23 karşılaşmada 3 kez gol sevinci yaşarken, Yunus Akgün aynı gol sayısına 13 maçta ulaştı.

ARCA ÇORUM FK TEKNİK DİREKTÖRÜ YILMAZ ŞAMPİYONLAR LİGİNDEKİ ZİRVEDEKİ YERİNİ KORUYOR

Şu an Arca Çorum FK Teknik Direktörü olarak görev yapan Burak Yılmaz, futbolculuk kariyerinde UEFA Şampiyonlar Ligi'nde kaydettiği 13 golle turnuva tarihinin en golcü Türk futbolcuları zirvesinde yer alıyor. Deneyimli isim, Avrupa'nın kulüpler düzeyindeki en büyük organizasyonunda 40 maçta sahaya çıkarak hem skorer kimliğini hem de turnuvadaki istikrarlı performansını kanıtlamıştı. **(Haber Merkezi)**



Milli sporcudan Yunanistan'da bronz madalya

Gençlik ve Spor İl Müdürlüğü tarafından yapılan açıklamaya göre, 20-23 Ekim 2026 tarihlerinde Yunanistan'da düzenlenen Hellas International 2026 turnuvasında büyük bir başarıya imza atıldı. Osmancık Barış Boyar Badminton Spor Kulübü sporcusu Mehmet Can Töremiş, Tek Erkekler kategorisinde üçüncü olarak bronz madalyanın sahibi oldu. İl Müdürlüğü, uluslararası organizasyonda kürsüye çıkan milli sporcuyu tebrik ederek başarılarının devamını diledi.

(Abdulkadir Söylemez)

Derin Mülazım'dan Belçika'da çeyrek final başarısı

Gençlik ve Spor İl Müdürlüğü tarafından yapılan açıklamaya göre, 24-25 Ekim 2026 tarihlerinde Belçika'nın Blegny kentinde düzenlenen Stiga Masters Masa Tenisi Turnuvası'nda mücadele eden sporcu Derin Mülazım önemli bir başarıya imza attı. Grup aşamasında oynadığı tüm karşılaşmaları kazanarak grubunu lider tamamlayan Mülazım, adını çeyrek finale yazdırdı. İl Müdürlüğü, grup aşamasındaki başarılı performansından dolayı milli sporcuyu tebrik ederek çeyrek final mücadelesinde başarı dileklerini iletti.

(Abdulkadir Söylemez)





Okul sporları gençler dart müsabakaları tamamlandı

Gençlik ve Spor İl Müdürlüğü tarafından yapılan açıklamaya göre, 20-23.10.2026 tarihleri arasında Okul Sporları Gençler Dart Müsabakaları genç kızlar ve genç erkekler kategorilerinde gerçekleştirildi. Toplam 33 okuldan 132 sporcunun katılımıyla düzenlenen müsabakalarda sporcular, dereceye girebilmek için kıyasıya bir mücadele sergiledi. Organizasyon sonunda dereceye giren tüm takım ve sporcular tebrik edilirken, ilerleyen aşamada yapılacak grup müsabakaları için başarı dilekleri iletildi.

(Abdulkadir Söylemez)

Cumhuriyet Bayramı Koşusu coşkuyla gerçekleştirildi

Gençlik ve Spor İl Müdürlüğü tarafından Cumhuriyet'in 103. yılı kutlamaları kapsamında düzenlenen 29 Ekim Cumhuriyet Bayramı Koşusu, 24 Ekim Cumartesi tarihinde Kentpark Millet Bahçesi'nde yapıldı. Minik, küçük, yıldız, genç, büyük ve masterlar kategorilerinde organize edilen müsabakalara özel sporcular da katılım sağlayarak Cumhuriyet coşkusuna ortak oldu. Renkli görüntülerin sahne olduğu yarışmaların ardından dereceye giren sporculara madalyaları Spor Hizmetleri Şube Müdürü tarafından takdim edilirken, organizasyona katılan tüm sporcular tebrik edildi.

(Abdulkadir Söylemez)





"Bu sorumluluğun bilincinde Çorum FK'ye hazırlanacağız"

Erzurumspor FK Teknik Direktörü Serkan Özbalta, deplasmanda 3-1 kazandıkları Gaziantep FK maçının ardından, "Çok özel ve güzel bir galibiyet aldık" dedi.


Serkan Özbalta

Erzurumspor FK, Trendyol Süper Lig'in 9. haftasında deplasmanda Gaziantep Futbol Kulübü ile karşılaştı. Zorlu karşılaşmayı 3-1 kazanan Erzurumspor FK puanını 14'e yükseltirken Gaziantep FK ise 8 puanda kaldı. Karşılaşmanın ardından düzenlenen basın toplantısında açıklamalarda bulunan Erzurumspor FK Teknik Direktörü Serkan Özbalta, zor bir maçı kazandıklarını belirterek mutlu olduklarını söyledi. Özbalta, "Öncelikle tabii ki Gaziantep takımından biraz bahsetmek istiyorum. İyi bir gidişatları yoktu. Üç haftadır da mağlup oluyorlardı. Onlar sahalarında galip gelememişlerdi. Biz de deplasmanda kazanamamıştık. Ama bizim son üç haftamız fena geçmemişti. Üç maç gol yemeden yedi puan yapabilmiştik. Tabii ki Gaziantep takımı ve hangi takım, hangi futbol kulübü olursa olsun bir reaksiyon gösterecekti bugün. Bunu biliyorduk. O kötü gidişatı değiştirmek isteyeceklerdi. Biz de bu ilk senemizde, altı yıl sonra çıkılan bu ligde, ilk senemizde iyi olan gidişatı devam ettirmek, istikrarı korumak amacıyla buraya geldik. Bir veya üç, bu fark etmiyordu. Puansız dönmek istemiyorduk. Oyunu tutmak istedik. Geçiş hücumlarıyla, rakibin bizim üzerimize çok geleceğini bildiğimiz için geçiş hücumlarıyla ama bu hücumlarda panik toplarla değil, doğru adam, doğru zamanda atılan toplarla, çalışmaların neticesinde ilk yarıda birkaç tane pozisyona girdik. Özellikle Cardoso ile girdiğimiz pozisyon, Antep'in de net iki tane pozisyonu var yanlış hatırlamıyorsam. Zaten bir tanesi direkten dönen. Yine dengeli bir oyun diyebiliriz. İkinci yarıda bizim adımıza erken gelen bir gol, 52'lerde gelen gol, sonrasında da ikinci gol bizi biraz rahatlattı. Ama tabii ki Gaziantep takımının üstündeki baskıyı artırıp maçtan en azından erken bir gol bulup beraber bitirmenin çabası içindeydiler ki bu golü de erken buldular. Sonraki dakikalarda ister istemez tabii ki hangi futbol kulübü olursa olsun, dünyadaki üç beş futbol kulübü haricinde her kulüp kendi yarı sahasına çekilip o maçı bitirme güdüsüyle hareket ediyor. Ama o zaman da Antep'in iki üç tane net pozisyona girdiğini hatırlıyorum. Ama maçın bitimine yakın attığımız üçüncü gol bizi tamamıyla rahatlattı. Çok özel ve bence güzel bir galibiyet oldu.

"ÇORUMSPOR MÜSABAKASINA HAZIRLANACAĞIZ"

Lig çok çok uzun. Üç puanlı sistem, neyin ne olacağı belli değil. Bizler şimdi biraz daha sorumluluğumuz artacak. Çünkü kazanabilen bir Erzurumspor, rakip takımlar tarafından daha da ciddi bir şekilde irdelenecek ve ciddiye alınacak.


Cihan Ünal

Bu sorumluluğun bilincinde önümüzdeki hafta Çorumspor müsabakasına hazırlanacağız. Taraftarlarımıza çok teşekkür ediyorum. Gerçekten deplasmanı içeride demiyorlar. Bugün de tam 2-1'de, kırılma anlarında bizi desteklediler. Onların sesini duyabiliyorduk. Ama geçen hafta Eyüpspor müsabakasına biraz az seyirci gelmişti. Belki cumartesi öğlen maç olduğu için. Ama haftaya Çorum maçı da öyle. Artık bu gidişatta bize ciddi destek vermelerini istiyoruz. Stadı doldurmalarını istiyoruz. Erzurumspor ligde, istedikleri ligde, altı senenin sonunda. Ne olur haftaya stadı tıklım tıklım doldursunlar. Futbolcularımı buradan kutluyorum, tebrik ediyorum. Hak edilmiş, çok ciddi, güzel bir galibiyet" ifadelerini kullandı.

CİHAN ÜNAL: SONUÇLANDIRAMADIĞIMIZ ZAMAN KAYBEDİYORSUNUZ

Trendyol Süper Lig'in 9. haftasında Erzurumspor FK, deplasmanda karşılaştığı Gaziantep Futbol Kulübü'nü 3-1 mağlup ederek kritik bir galibiyete imza attı. Müsabakanın ardından ev sahibi ekibin yardımcı antrenörü Cihan Ünal karşılaşmayı değerlendirirken, yaşanan mağlubiyetten duydukları üzüntüyü dile getirdi.

Kendi sahalarında kazanmaları gereken bir maçı kaybettiklerini belirten Gaziantep FK Yardımcı Antrenörü Cihan Ünal, ilk yarıda oyunu kontrol eden ve planlarını sahaya yansıtan bir takım olduklarını ifade etti. İkinci yarıya da aynı şekilde başladıklarını ancak yedikleri şanssız golle geriye düştüklerini söyleyen Ünal, "Devamında duran topun devamında kalemizde bir gol gördük. Ondan sonra bütün riskleri almaya çalıştık. Aslında 2-1'i de yakaladık. Daha da pozisyonlar ürettik. Aslında bu maç özelinde üretkenlik anlamında bir sıkıntı yaşamadık ama sonuçlandırmalarda eksik kaldığımız bir gerçek. Sonuçlandıramadık. Futbolda sonuçlandıramadığınız zaman, tabelaya yansımadığı zaman kaybediyorsunuz. Biz de bu şekilde kaybettik. Çok üzgünüz" dedi.

Takımdaki genel belirsizlik sürecine de değinen Ünal, kulübün 5 Kasım'da bir kongre süreci yaşayacağını belirterek bu durumun oyuncuların mental kırılmalarına sebep olabildiğini ifade etti. Teknik Direktör Orhan Ak'ın görevinin başında olduğunu vurgulayan Ünal, salı günü Ankara'da oynayacakları kupa maçına odaklandıklarını ve en kısa sürede toparlanacaklarını sözlerine ekledi. **(İHA)**



Erzurumspor FK ilk deplasman galibiyetini aldı

Arca Çorum FK'nin bu haftaki rakibi Erzurumspor FK, rakibini 3-1 mağlup ederek bu sezonki ilk deplasman galibiyetini aldı.

Gaziantep Büyükşehir Stadyumunda oynanan karşılaşmada mavi-beyazlı ekibe galibiyeti getiren golleri Miguel Cardoso, Amar Gerxhaliu ve Guram Giorbelidze kaydetti. Erzurumspor FK, bu sonuçla birlikte bu sezon bir maçta ilk kez 3 gol atma başarısı gösterdi.

Gaziantep FK karşısında aldığı galibiyetle puanını 14'e yükselten Dadaşlar, maç fazlasıyla lig sıralamasında 8. basamağa çıktı. Erzurum temsilcisi, oynadığı son 4 karşılaşmada 10 puan topladı. **(İHA)**



Erzurumspor FK'ye Çorum FK maçında blok cezası

Profesyonel Futbol Disiplin Kurulu (PFDK), Erzurumspor FK'ye taraftarlarının neden olduğu çirkin ve kötü tezahürat gerekçesiyle elektronik bilet blokaj cezası verdi.

Türkiye Futbol Federasyonu tarafından açıklanan karara göre, 17 Ekim'de oynanan Erzurumspor FK - Eyüpspor Trendyol Süper Lig Adnan Süvari Sezonu müsabakasında, taraftarların gerçekleştirdiği çirkin ve kötü tezahürat eylemi disiplin talimatlarına aykırı bulundu. Futbol Disiplin Talimatı'nın 53/3. maddesi uyarınca uygulanan karar doğrultusunda, söz konusu tezahüratta bulunan Maraton Tribünü F5 ve F6 numaralı bloklarda yer alan seyircilerin elektronik bilet kapsamındaki kartları bloke edildi. Alınan bu karar neticesinde ilgili taraftarlar Arca Çorum FK ile 31 Ekim cumartesi günü oynanacak maçta tribünde olamayacak.

(Abdulkadir Söylemez)

Erzurumspor tribününde ömür boyu mutluluğa ilk adım

Arca Çorum FK'nin bu haftaki rakibi Erzurumspor'un tribünlerinde evliliğe ilk adım atıldı.

Erzurumspor'un geçtiğimiz hafta Eyüpspor'u sahasında 2-0 yendiği maç esnasında tribünlerde evlilik teklifi yapıldı.

Erzurumspor kulübünün sosyal medya üzerinden "Erzurumspor tribünü huzurdur, mutluluktur, aşktır! Bir ömür boyu mutluluğa atılan ilk adım, mavi-beyaz sevdamızın gölgesinde… Daim olsun!" ifadeleriyle bu anı paylaştı.

Mavi-beyazlı kulüp, bu özel paylaşımla tribün sevgisini hayatın en önemli adımıyla birleştiren taraftarlarının mutluluğuna ortak oldu.

(Abdulkadir Söylemez)





Samsunspor galibiyeti sonrası havai fişek gerginliği

Arca Çorum FK'nin ligdeki rakiplerinden Amed SF Samsunspor'u deplasmanda 2-1 mağlup etmesinin ardından Cizre'de yapılan kutlamalar, grupların birbirine havai fişek atmasıyla gergin anlara sahne oldu.

Maçın bitiş düdüğüyle birlikte Cizre'de cadde ve sokaklara çıkan Amedspor taraftarları, galibiyet sevincini araçlarıyla şehir turu atarak ve havai fişek patlatarak kutlamaya başladı. Kutlamaların adresi olan kent merkezindeki Dörtyol Kavşağı'nda ise kısa süre sonra hareketli anlar yaşandı.

KALABALIĞIN ARASINDA HAVAİ FİŞEKLİ GERGİNLİK

Dörtyol Kavşağı'nda toplanan bazı gruplar, kutlama amacıyla patlatılan havai fişekleri karşılıklı olarak birbiri üzerine fırlatmaya başladı. Gösterinin bir anda fiili saldırıya dönüşmesiyle alanda bulunan yüzlerce vatandaş büyük bir korku ve panik yaşadı. Fişeklerin hedefi olmaktan kıl payı kurtulan gençlerin ve çocukların kaçışma anları çevredeki vatandaşlar tarafından cep telefonu kameralarıyla saniye saniye kaydedildi.

"CAN GÜVENLİĞİMİZ YOK, HAVAİ FİŞEKLER YASAKLANSIN"

Kutlamaların bilinçsizce yapıldığını ve büyük tehlike saçtığını belirten vatandaşlar, "Galibiyet sevinci yaşamak herkesin hakkı ancak bu durum kutlama olmaktan çıkıp can güvenliğimizi tehdit eden bir boyuta ulaşıyor. Çoluk çocuk dışarıdayken kafamızın üstünde havai fişekler patlıyor. Daha büyük bir facia yaşanmadan, bu tür sokak kutlamalarında havai fişek satışının ve kullanımının kesinlikle yasaklanmasını istiyoruz" diyerek gerekli tedbirlerin alınmasını talep etti.

GEÇMİŞTEKİ YARALANMALAR HAFIZALARDA

Öte yandan, Cizre'de daha önce düzenlenen benzer kutlamalarda kontrolden çıkan havai fişeklerin isabet etmesi sonucu bazı ev ve iş yerlerinde hasar meydana gelmiş, bir itfaiye eri ile bir polis memuru yaralanmıştı. Yaşanan son olayda şans eseri yaralanan olmazken, vatandaşlar tehlikeli kutlamalara tepki gösterdi. **(İHA)**

Erzurumspor yeni stadına ve spor kompleksine 2028 yılında kavuşacak

Arca Çorum FK'nin ligdeki rakiplerinden Erzurumspor'un stadyum ve spor kompleksi projesinde inşaat çalışmaları devam ediyor.

Havalimanı yolu üzerindeki Mehmet Sekmen Bulvarı mevkiinde yükselen projede vinçler ve iş makineleriyle yürütülen çalışmalar sürerken, şantiye alanında yaklaşık 10 vinç bulunuyor. Kurulan şantiyede zemin hazırlıkları ve altyapı çalışmalarıyla birlikte temel imalatları devam ediyor. AK Parti Erzurum 8. Olağan İl Kongresi'nde Erzurumlulara 20 bin kişilik modern stadyum yapılacağını açıklayan Cumhurbaşkanı Erdoğan'ın müjdesinin ardından proje için çalışmalar başlatıldı. Toplu Konut İdaresi Başkanlığı (TOKİ) tarafından 12 Ağustos 2026'da ihalesi gerçekleştirilen projenin yaklaşık maliyeti 6 milyar 278 milyon TL olarak belirlendi. İhaleyi kazanan bir uluslararası inşaat firması ile 26 Ağustos 2026'da 5 milyar 800 milyon TL bedelle sözleşme imzalandı.

STADYUMUN YANINDA SPOR KOMPLEKSİ DE YAPILACAK

Proje kapsamında 20 bin seyirci kapasiteli, kış şartlarına uygun modern stadyumun yanı sıra 5 bin kişilik kapalı spor salonu, tam olimpik yüzme havuzu ve eğlence alanları da inşa edilecek. Mavi-beyaz renk mimarisiyle planlanan kompleksin, Erzurum'un spor altyapısına katkı sağlaması hedefleniyor. Resmi iş takvimine göre projenin 14 Ocak 2028'de tamamlanması planlanıyor.

"STAT BİZİM İÇİN ÇOK ÖNEMLİ"

Yapımı devam eden yeni stadyum hakkında konuşan ve sosyal medyada "Erdem Dede" olarak tanınan Erdem Alan, "Çok güzel bir müjde. Takımımız da Süper Lig'e çıktı. Bundan sonra inşallah orada oynayacağız. Bu yıl kalıcı olacağız, takımımız iyi, şu anda iyi yoldayız. Stat bizim için çok önemli. Hayırlı olacak, emeği geçen herkese teşekkür ediyorum. Çok geç kalmış bir proje ama inşallah devamı gelecek, bitecek, herkese hayırlı olsun" dedi.



"İNŞALLAH TEZ ZAMANDA YAPILIR"

Erzurumspor FK eski yöneticisi Ali Karataş ise "Stata emeği geçen herkese, Erzurum şehri adına, Erzurum taraftarları adına teşekkür ediyoruz. İnşallah tez zamanda yapılır, bir gecikme olmaz. Güzel bir stata bu şehir hak ediyor, fazlasıyla hak ediyor. Eski statta sıkıntılar yaşadık, yeni statta fark problemi olmayan, güzel, yaşayan bir stat. Hayırlı olsun, tekrar emeği geçenlere çok teşekkür ediyorum" diye konuştu. **(İHA)**

Erzurumspor'da Mustafa Yumlu'dan kötü haber

Arca Çorum FK'nin bu haftaki rakibi Erzurumspor Kulübü, Gaziantep FK karşılaşmasında sakatlanarak oyundan çıkmak zorunda kalan takım kaptanı Mustafa Yumlu için geçmiş olsun mesajı yayımladı.Müsabakanın 29. dakikasında yaşadığı sakatlık nedeniyle oyundan ayrılan tecrübeli futbolcunun sağlık durumunun, pazartesi günü çekilecek MR'ın ardından netlik kazanacağı bildirildi. Erzurumspor camiası kaptanlarına acil şifalar diledi.

(Abdulkadir Söylemez)



KESİN KARAR
DÜNYAYA YÖN VERECEK GÜÇ
GÜNLÜK, SİYASİ, TARAFLI GAZETE
26 EKİM 2026 PAZARTESİ
www.kesinkarar.com / haber@kesinkarar.com
7 TL

BUGÜN
Nöbetçi Eczaneler
SERHAT KANTAR
MİMARSİNAN MAH. MİMARSİNAN 5. CAD. NO:1/B - CUMA PAZARI YANI
EĞİTİM
ÜÇTUTLAR MAH. FATIH CAD. NO:44/B-23 NİSAN ORTAOKULU KARŞISI
SEVİNÇ
MEHMET AKİF ERSOY CAD.-MAHSUNİ ŞERİF PARKI ÜSTÜ

ÇORUM HAVA TAHMİNİ

Pzt	Sal	Çar
22° 6°	19° 11°	19° 10°

Arca Çorum FK sezonun en kötü futbolunu sergiledi. İzmir'de sahada hiçbir varlık gösteremeyen ve iki hayati hata yapan Kırmızı-Siyahlılarda teknik heyetin tercihleri büyük eleştirileri de beraberinde getirdi.

Kabus yaşatan yap-boz



Stat: Gürsel Aksel
Hakemler: Mehmet Türkmen, Gökhan Barcın, Selahattin Altay
Göztepe: Arda Özçimen, Arda Okan Kurtulan, Taha Altıkardeş, Rhaldney (Faustino Anjorin dk. 23, Alex Matos dk. 83), Noah Sonko Sundberg, Malcom Bokele, Alexis Antunes (Efkan Bekiroğlu dk. 83), Novatus Miroshi, Andre Henrique (Bekir Böke dk. 83), Juan (Janderson dk. 58), Richard Akonnor
Yedekler: Mehmet Şamil Öztürk, Nevzat Üzel, Ege Yıldırım, Gökdeniz Bayrakdar, Sinclair Armstrong
Teknik Direktör: Stanimir Stoilov
Çorum FK: Marcos Felipe, Çağlar Söyüncü (Markus Karlsbakk dk. 35), Alexandre Penetra, Hrvoje Smolcic, Gökhan Sazdağı, Berat Özdemir (Mame Thiam dk. 46), Mohammed Diomande, Ylber Ramadani, Cengiz Ünder (Göktan Gürpüz dk. 89), Jesus Ramirez (Youssoufa Moukoko dk. 63), Alexandros Kiziridis (Ermin Mahmic dk. 46)
Yedekler: Erhan Erentürk, Arda Hilmi Şengül, Andrei Borza, Cemali Sertel, Ahmed Ildız
Teknik Direktör: Burak Yılmaz
Goller: Alexis Antunes (dk. 3), Juan (dk. 38) (Göztepe)
Sarı kartlar: Çağlar Söyüncü (Çorum FK), Faustino Anjorin (Göztepe)



Burak Yılmaz yönetiminde üçüncü maçına çıkan Arca Çorum FK, sezonun en kötü futbolunu oynadığı maçta büyük hayal kırıklığı yaşattı. Burak Yılmaz'ın ilk 11 ve oyuncu dizilişleri tercihlerinin eleştirildiği maçta sahada tel tel dökülen bir Arca Çorum FK vardı. Kişisel hataların da skoru belirlrdiği maçın 2.dakikasında önce Felipe'nin hatası ile geriye düşen Arca Çorum FK, 38.dakikada ise Gökhan hatasında santra yapmak zorunda kaldı. Göztepeli Antunes'in bir gol ve bir asistle yıldızlaştığı maçta ev sahibi ekip farkı kaçırdı.

Trendyol Süper Lig Adnan Süvari Sezonunun dokuzuncu haftasında 25 Ekim Pazar günü saat 19'da Isonem Park Gürsel Aksel Stadyumunda oynanan maçı hakem Mehmet Türkmen yönetti. Karşılaşma beIN SPORTS 1 ekranlarından naklen yayınlandı. Son haftaların formda iki takımını karşı karşıya getiren ve çekişmeli geçen maçta Burak Yılmazlı kırmızı-siyahlılar galibiyet serisini üç maça çıkararak ve puan tablosunda bir sıra daha yükselmek ev sahibi Göztepe ise ilk iç saha galibiyeti için sahaya çıktı.

KABUS GİBİ BAŞLANGIÇ

İzmir'de oynanan maç Arca Çorum FK için kabus gibi başladı. Maçın henüz ikinci dakikasında sahaya iyi yayılamayan Burak Yılmaz'ın takımı, karşı karşıya kaldığı baskıyı kalecisi Felipe'ye atılan pas ile kırmaya çalıştı ancak kaleci Felipe hayati bir hata yaptı. Rakibi çalımlamak isteyen Felipe bunu başaramayınca Antunes kazandığı topu boş ağlara göndererek takımını maça adeta 1-0 önde başlattı. Golden sonra da sahaya istediği gibi yerleşemeyen ve hiçbir varlık gösteremeyen bir Arca Çorum FK vardı.

BU KEZ DE GÖKHAN'IN HATASI GOL GETİRDİ

Felipe'nin bir hatasının daha neredeyse gol ile sonuçlanabileceği maçın ilk yarısında rakip kalede tek bir ciddi tehlike bile yaratamayan Arca Çorum FK, maçın 38.dakikasında ise bu kez Gökhan Sazdağı'nın pas hatasında gölü kalesinde gördü. Gökhan Sazdağı'nın pasını tahmin eden ve topu kazanan Antunes bu kez asist yaptı. Antunes'in pasını alan Juan ceza sahasına girer girmez düzgün bir vuruşla farkı 2'ye çıkardı.

İKİNCİ YARI ÖNEMLİ DEĞİŞİKLİKLER İLE BAŞLADI

İlk yarının kalan dakikalarında da hiçbir varlık gösteremeyen Arca Çorum FK ikinci yarıya iki önemli değişiklik ile başladı. Kyziridis'in yerine Mahmic, Çağlar'ın yerine ise Karlsbaak oyuna dahil oldu. Yaptığı değişikliklerden de istediği verimi alamayan Burak Yılmaz ve takımı her ne kadar topa daha sahip olsa da hiçbir varlık gösteremedi. Kendini üstüne çeken rakibine karşı, maç rakip yarı alanda oynayan Kırmızı-Siyahlılar son dakikalarda kaleyi bulan birkaç şut ile skoru değiştirmek istese de bu dakikalarda da sahneye Göztepe kalecisi Arda çıktı.



SERİYİ SÜRDÜREN GÖZTEPE OLDU

Her iki takımın da zaman zaman skoru değiştirebilecek ataklar geliştirdiği maçta skor değişmedi ve maç Göztepe'nin ilk yarıda bulduğu gollerle 2-0 sona erdi. Böylelikle iki maçtır kazanan Arca Çorum FK mağlubiyeti tadıp lig 5.'liği şansını kaybederken, Göztepe ise hem 3'te 3 yapmış oldu hem de ilk iç saha galibiyetini elde etti.

(Abdulkadir Söylemez)

TRENDYOL SÜPER LİG

	TAKIMLAR	O	G	B	M	A	Y	P
1	AMED SF	9	6	2	1	20	10	20
2	GALATASARAY	8	6	1	1	17	11	19
3	FENERBAHÇE	8	5	1	2	22	6	16
4	TRABZONSPOR	8	5	1	2	18	5	16
5	KASIMPAŞA	9	4	4	1	13	9	16
6	BEŞİKTAŞ	8	5	0	3	16	10	15
7	KOCAELİSPOR	9	5	0	4	11	9	15
8	ERZURUMSPOR	9	4	2	3	8	12	14
9	ARCA ÇORUM FK	9	4	1	4	18	15	13
10	GÖZTEPE	9	3	3	3	19	16	12
11	ALANYASPOR	9	3	3	3	9	11	12
12	BAŞAKŞEHİR	8	3	2	3	12	12	11
13	RİZESPOR	8	3	1	4	8	11	10
14	KONYASPOR	9	2	2	5	6	9	8
15	GAZİANTEP	9	2	2	5	9	15	8
16	GENÇLERBİRLİĞİ	9	2	2	5	7	18	8
17	SAMSUNSPOR	9	1	1	7	8	21	4
18	EYÜPSPOR	9	1	0	8	2	13	3

HAFTANIN MAÇLARI

23.10.2026 (CUMA)
ALANYASPOR - KOCAELİSPOR 1-2
24.10.2026 (CUMARTESİ)
EYÜPSPOR - KASIMPAŞA 0-1
GAZİANTEP - ERZURUMSPOR 1-3
SAMSUNSPOR - AMED SF 1-2
25.10.2026 (PAZAR)
KONYASPOR - GENÇLERBİRLİĞİ 2-0
GÖZTEPE - ARCA ÇORUM FK 2-0
26.10.2026 (PAZARTESİ)
RİZESPOR - TRABZONSPOR 19:00
BEŞİKTAŞ - BAŞAKŞEHİR 19:00
GALATASARAY - FENERBAHÇE 21:30

MAÇTAN DAKİKALAR

3' GOL … Kaleci Felipe'ye baskı yapan Antunes, kaptığı topu ağlarla buluşturdu: 1-0

29' Juan, sol kanattan getirdiği topu ceza sahasına girdikten sonra altıpas üzerindeki Henrique'ye aktardı. Henrique'nin yakın mesafeden vuruşunda meşin yuvarlak kaleci Felipe'de kaldı.

38' GOL … Antunes, ceza sahası önünde kaptığı topu ceza sahasına girdikten sonra Juan'a aktardı. Juan'ın yerden şutunda meşin yuvarlak ağlarla buluştu: 2-0

41' Çalımlarla ceza sahasına giren Anjorin'in şutunda kaleci Felipe meşin yuvarlağı çelerek gole izin vermedi.

53' Ramadani'nin derin pasıyla sağ kanattan savunma arkasına sarkan Cengiz, kale alanı önüne yerden çevirdi. O bölgede boş kalan Mahmic'in gelişine sert şutunda top üstten auta çıktı.

73' Göztepe'nin sağ kanattan gelişen atağında Janderson son çizgiden içeri sokulup kale alanına yerden çevirdi. O bölgeye hareketlenen Miroshi'nin ayağını sıyıran top, ters taraftan ceza alanı dışına çıktı.

89' Sağ kanattan Göktan'ın kullandığı serbest vuruşta Moukoko penaltı noktasının önünde kontrol ettiği topu sağına çekip uzak köşeye yerden vurdu. Sağına çok iyi uzanan Arda kritik bir dokunuşla topu çelmeyi başardı.

Borza ilk kez yedek kulübesinde

Arca Çorum Futbol Kulübünün Romanyalı genç oyuncusu Andrei Borza, bu sezon Trendyol Süper Lig'de forma giydiği sekiz maçın ardından ilk defa Göztepe karşılaşmasında ilk 11'de sahaya çıkamadı.?20 yaşındaki defans oyuncusu Borza, takımının bu sezonki vazgeçilmez isimlerinden biri olmayı başarmıştı. Bugüne kadar sekiz maçta görev alan oyuncu, bu karşılaşmaların tamamına ilk 11'de başladı ve toplam 649 dakika sahada kalmıştı. Borza bu süreçte takımına bir gol ve bir asistlik katkı sağlarken iki kez de sarı kart görmüştü.?Son olarak 16 Ekim'de 2-1 kazanılan Çaykur Rizespor karşılaşmasına ilk 11'de başlayan oyuncu, bu mücadelede ise sadece 24 dakika sahada kalabilmişti. O maçta teknik heyet tarafından saha kenarına alınan Borza, Göztepe maçını ise maça yedek kulübesinde tamamladı.

(Abdulkadir Söylemez)



İlk 11'de radikal değişiklik!

Arca Çorum FK Teknik Patronu Burak Yılmaz, Çaykur Rizespor maçının 24.dakikasında oyundan çıkardığı Borza'nın yerine Diomande'yi tercih etti. Diomande zorlu maçta sol bek kanat olarak görev aldı. Arca Çorum Futbol Kulübünün ligin sekizinci haftasındaki Çaykur Rizespor müsabakası ile dün oynanan Göztepe maçının ilk 11'leri ve saha dizilişleri incelendiğinde kadroda bir isim değişirken saha içi yerleşiminde ciddi farklılıklar olduğu dikkat çekiyor. Dün oynanan Göztepe karşılaşmasında Çaykur Rizespor maçı kadrosundan farklı olarak yalnızca Borza'nın yerine Ramadani ilk 11'de şans buldu. Bu maçta kalede Felipe yer almaya devam ederken savunma kurgusunda Smolcic, Çağlar ve Penetra üçlüsü sahada yer aldı. Orta sahada sol bek kanat rolünde Borza'nın yerine Diomande'nin görev alması dikkat çekti. Göztepe maçında ayrıca orta sahada Ramadani ve Berat oynarken Gökhan da sağ bek kanat rolüne devam etti. Hücum hattında ise Kyziridis, Cengiz ve Ramirez gol yollarında görev yaptı.

(Abdulkadir Söylemez)

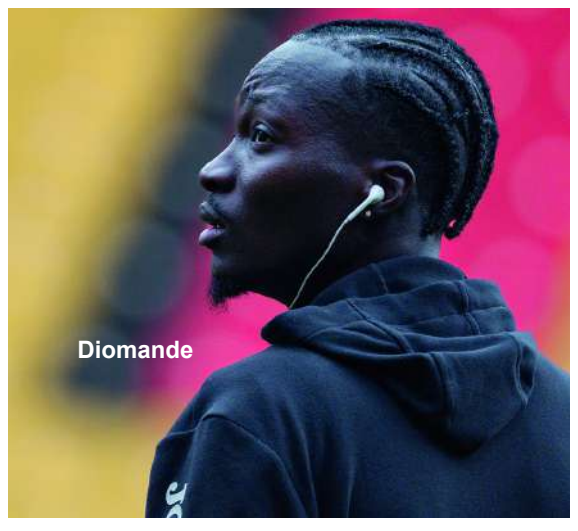
Diomande