Kötü futbolu unutturma maçı!



Trendyol Süper Lig'in 10. haftasında Arca Çorum FK, bugün deplasmanda Erzurumspor FK'nin konuğu oluyor. Erzurum Kazım Karabekir Stadında oynanacak ve saat 13.30'da başlayacak bu kritik 90 dakikayı hakem Kadir Sağlam yönetecek.

11'DE



Cumhuriyet resepsiyonu

Türkiye Cumhuriyeti'nin kuruluşunun 103'üncü yıl dönümü kutlamaları kapsamında Çorum'da düzenlenen 29 Ekim Cumhuriyet Bayramı Kabul Töreni, Çorum Valisi Ali Çalgan ve eşi Halide Çalgan'ın ev sahipliğinde gerçekleştirildi.

12'DE

KESİN KARAR
DÜNYAYA YÖN VERECEK GÜÇ
GÜNLÜK, SİYASİ, TARAFLI GAZETE
31 EKİM 2026 CUMARTESİ
www.kesinkarar.com / haber@kesinkarar.com
7 TL

Mimarlık Haftası dolu dolu kutlandı

TMMOB Mimarlar Odası Ankara Şubesi Çorum Temsilciliği tarafından Dünya Mimarlık Günü ve Mimarlık Haftası kapsamında ekim ayı boyunca düzenlenen etkinliklerde, konut hakkından kültürel mirasın korunmasına kadar birçok konu ele alınarak kentin mimari belleğine dikkat çekildi.



5'TE

BEDESTEN AYM 1 YAŞINDA

Çorum Belediyesi tarafından hizmete sunulan ve kısa sürede vatandaşların uğrak noktası hâline gelen Bedesten Aile Yaşam Merkezi, açılışının 1. yıl dönümünü çeşitli etkinliklerle kutluyor. Bugün gerçekleştirilecek etkinlikler kapsamında üç ayrı program vatandaşlarla buluşacak.

12'DE





HABERİ İZLEMEK İÇİN KODU OKUTUN

Mimarsinan'da silah sesleri: 1 ölü, 2 yaralı

Gece saatlerinde konuşmak için Mimarsinan Mahallesi Yeni Sanayi Sitesi 1. Cadde'de bir araya gelen taraflar arasında tekrar çıkan tartışma, silahlı kavgaya dönüştü. Olayda ağır yaralanan Galip Tercan, hastanede hayatını kaybederken, diğer yaralıların hastanede tedavisi sürüyor.

3'TE



Yanan otomobil küle döndü

Çorum'un Laçin ilçesi Narlı Köyü yakınlarında seyir halindeyken yanmaya başlayan otomobil sürücüsünün ihbarı üzerine itfaiyenin müdahalesiyle söndürüldü.

3'TE

'Her gebeye bir ebe'

Çorum'da anne ve bebek sağlığını korumak amacıyla İl Sağlık Müdürlüğü tarafından hayata geçirilen "Her Gebeye Bir Ebe" projesi kapsamında sahada görev yapan ebeler, anne adaylarını evlerinde ziyaret ederek gebelik süreçlerine eşlik ediyor. Özellikle riskli gebeliklerin yakından takip edilmesiyle anne ve bebek sağlığını tehdit edebilecek olumsuz durumların erken teşhis edilmesi amaçlanıyor.

7'DE





Araç sürücülerine ceza yağdı

Çorum'un Alaca ilçesinde polis ekipleri tarafından gerçekleştirilen trafik denetimlerinde, kural ihlali yapan 49 araç ve sürücüsüne toplam 135 bin 569 TL idari para cezası uygulandı.

3'TE



2. OSB'nin imarı ve parselasyonu konuşuldu

Çorum Merkez 2. Organize Sanayi Bölgesi (OSB) ekim ayı müteşebbis heyeti ve yönetim kurulu toplantıları, Çorum Valisi Ali Çalgan başkanlığında gerçekleştirilerek bölgenin imar planları ile yatırımcı talepleri değerlendirildi.

7'DE

Jandarmanın dedektifleri suçlulara göz açtırmıyor



Çorum İl Jandarma Komutanlığına bağlı "Jandarmanın Dedektifleri" olarak bilinen Jandarma Suç Araştırma Timi (JASAT) ekipleri, çeşitli suçlardan aranan 25 kişiyi yakalayarak adalete teslim etti.

12'DE



Kazada ölen anne ve çocuklarına son veda

Alaca-Yozgat kara yolu Koçhisar Barajı mevkiinde 28 Ekim Çarşamba günü meydana gelen kazada otomobil ile SUV aracın çarpışması ile meydana gelen kazada hayatını kaybeden anne ve çocuklarının cenazeleri Yozgat Çapanoğlu Büyük Camii'nden son yolculuklarına uğurlandı.

3'TE

İLÇELERDE 29 EKİM COŞKUSU
2'DE

KAYALIKTA BAYRAK DALGALANDIRDILAR
4'TE

SUNGURLU'DA ALTYAPI VE ASFALT HAZIRLIK ÇALIŞMALARI
5'TE

CHP BAYRAK DAĞITTI, ANIT'A ÇELENK SUNDU
6'DA

İlçelerde 29 Ekim coşkusu

Çorum'un ilçelerinde 29 Ekim Cumhuriyet Bayramı, törenlerle kutlandı.

OSMANCIK

Osmancık Kaymakamı Furkan Duman, makamında tebrikleri kabul etti.

Ardından Ada Spor Kompleksi'nde düzenlenen törende halk oyunları gösterisi yapıldı. Programda çeşitli yarışmalarda dereceye giren öğrencilere protokol üyeleri tarafından ödülleri verildi.

Bando takımının eşlik ettiği kortej yürüyüşünün ardından program, protokol üyeleri ve vatandaşların hatıra fotoğrafı çektirmesiyle sona erdi.

Programa Osmancık Kaymakamı Furkan Duman, Belediye Başkanı Ahmet Gelgör, Garnizon Komutanı Binbaşı Salim Tezcan ve vatandaşlar katıldı.

MECİTÖZÜ

Mecitözü ilçesinde 29 Ekim Cumhuriyet Bayramı ve Türkiye Cumhuriyeti'nin kuruluşunun yıl dönümü dolayısıyla kutlama programı düzenlendi.

İlçe sentetik futbol sahasındaki törende saygı duruşunda bulunulması ve İstiklal Marşı'nın okunmasının ardından günün anlam ve önemini belirten konuşmalar yapıldı.

Programda öğrenciler tarafından şiirler okundu, çeşitli gösteriler sunuldu. Cumhuriyet Bayramı dolayısıyla düzenlenen etkinlikler, katılımcılar tarafından ilgiyle takip edildi.

OĞUZLAR

Oğuzlar ilçesinde 29 Ekim Cumhuriyet Bayramı dolayısıyla düzenlenen kutlama programı, yağış nedeniyle Oğuzlar Çok Programlı Anadolu Lisesi konferans salonunda gerçekleştirildi.

Oğuzlar Ortaokulu ile Oğuzlar İmam Hatip Ortaokulu tarafından hazırlanan programa Kaymakam Serkan Tokur, Belediye Başkanı Mustafa Cebeci, kurum amirleri, vatandaşlar ve öğrenciler katıldı.

Cumhuriyet'in ilanının 103. yıl dönümü kapsamında düzenlenen programda öğrenciler tarafından hazırlanan gösteriler sunuldu.

Programda çeşitli yarışmalarda dereceye giren öğrencilere ödülleri verildi.

İSKİLİP

İskilip Şehit Mikail Kaya Şehir Stadyumu'nda düzenlenen törenlerde Kaymakam Ramazan Polat, Belediye Başkanı İsmail Çizikci ve Garnizon Komutanı Piyade Yüzbaşı AdemGökkuş, öğrencilerin ve vatandaşların bayramını kutladı.

Kaymakam Polat, törende yaptığı konuşmada, Türk milletinin tarihi boyunca devletler kurduğunu, medeniyetler inşa ettiğini ve vatan ile bağımsızlık uğruna fedakarlıktan kaçınmadığını söyledi.

Milli Mücadele'nin Gazi Mustafa Kemal Atatürk'ün önderliğinde birlik ve beraberlik içinde başarıldığını vurgulayan Polat, Cumhuriyet'in Türk milletinin kendi kaderine sahip çıkmasının adı olduğunu kaydetti.

Konuşmanın ardından okulların, Gençlik Merkezinin ve İskilip Belediyesi Güreş Takımı'nın gösterileri sergilendi.

Cumhuriyet Bayramı dolayısıyla okullarda düzenlenen yarışmalarda dereceye giren öğrencilere ödülleri protokol mensuplarınca takdim edildi.

Tören, okulların geçit töreniyle sona erdi.



BAYAT

Bayat Kaymakam Vekili Ömer Faruk Koç, 29 Ekim Cumhuriyet Bayramı dolayısıyla makamında tebrikleri kabul etti.

Ardından Şehit Osman Aslan Anadolu İmam Hatip Lisesi bahçesinde tören düzenlendi.

Öğrencilerin gösteriler yaptığı etkinlikte, bayram dolayısıyla düzenlenen çeşitli yarışmalarda dereceye giren öğrencilere ödülleri verildi.

DODURGA

Dodurga Kapalı Pazar Alanı'nda düzenlenen kutlama programı saygı duruşunda bulunulması ve İstiklal Marşı'nın okunmasıyla başladı.

Dodurga Kaymakamı Gizem Tokur, törende yaptığı konuşmada, Cumhuriyet'in kuruluşunun 103. yılını kutlamanın gurur ve heyecanını yaşadıklarını söyledi.

Tokur, "Bu anlamlı günde Cumhuriyet'imizin banisi Gazi Mustafa Kemal Atatürk ve silah arkadaşları başta olmak üzere aziz vatanımız uğruna canlarını feda eden tüm şehitlerimizi ve ebediyete irtihal eden gazilerimizi rahmet ve minnetle anıyorum." dedi.

Konuşmanın ardından öğrenciler tarafından günün anlam ve önemine ilişkin şiirler okundu, halk oyunları ve oratoryo gösterisi sahnelendi.

Program kapsamında Cumhuriyet Bayramı dolayısıyla düzenlenen yarışmalarda dereceye giren öğrencilere ödülleri Kaymakam Tokur ve protokol üyeleri tarafından verildi.

Törene Dodurga Belediye Başkan Vekili Mustafa Guzey, kurum amirleri, öğretmenler, öğrenciler ve çok sayıda vatandaş katıldı.

UĞURLUDAĞ

Uğurludağ Kaymakamı Mustafa Düzgün, makamında tebrikleri kabul etti.

Ardından Uğurludağ Gençlik Spor Merkezi'nde düzenlenen törende öğrenciler şiirler okudu, halk oyunları gösterileri sundu.

Törende ayrıca, yarışmalarda dereceye giren öğrencilere ödülleri verildi.

Törene Uğurludağ Kaymakamı Mustafa Düzgün, Belediye Başkanı Remzi Torun, siyasi partilerin temsilcileri ve vatandaşlar katıldı.



KARGI

Kargı Spor Salonu'nda düzenlenen kutlama programında Kaymakam Furkan Türkay Kayış ve Belediye Başkanı Hamit Dereli, halkın bayramını kutladı.

29 Ekim Cumhuriyet Bayramı dolayısıyla düzenlenen yarışmalar sonucunda dereceye giren öğrencilere ödülleri verildi.

Öğrencilerin gösteriler sunduğu tören, geçit töreni ile sona erdi.

Törene Kaymakam Furkan Türkay Kayış, Belediye Başkanı Hamit Dereli, Cumhuriyet Savcısı Büşra Bayar Taşdemir, İlçe Jandarma Komutanı Üsteğmen Ahmet Can Uluyol, İlçe Emniyet Amiri Çağatay Özyılmaz, siyasi parti temsilcileri, gaziler, şehit yakınları, öğrenciler ve vatandaşlar katıldı. **(AA)**

Yeni doğan bebeklere belediyeden ilk hediye

Çorum'un İskilip ilçesinde Belediye Başkanı İsmail Çizikci, Anne Dostu Hastane unvanına sahip İskilip Atıf Hoca Devlet Hastanesini ziyaret ederek yeni doğum yapan annelere ve bebeklerine hediye seti takdim etti.

Dünyaya gözlerini yeni açan bebeklerle ve aileleriyle hastane odasında bir araya gelen yetkililer, belediye tarafından özel olarak hazırlanan bebek setlerini annelere vererek ebeveynlerin heyecanına ortak oldu. Sosyal belediyecilik anlayışı doğrultusunda hayata geçirilen bu anlamlı destekle, ilçe halkının en mutlu günlerinde yanlarında olunduğu mesajı verildi.

Ziyaretin ardından yürütülen çalışmalara ilişkin değerlendirmelerde bulunan ve her yeni doğan çocuğun ilçe için büyük bir anlam taşıdığını vurgulayan Çizikci "Her yeni doğan yavrumuz, İskilip'imizin geleceğine açılan yeni bir umut, ailelerimizin hayatına katılan eşsiz bir mutluluktur. Hayatın en güzel başlangıcında ailelerimizin yanında, yavrularımızın geleceği için destek olmaya devam edeceğiz" ifadelerini kullandı. İskilip Belediyesinden yapılan açıklamada, anne ve bebeklere yönelik bu tür destekleyici çalışmaların kararlılıkla sürdürüleceği belirtildi. **(Haber Merkezi)**





Fatih Mahallesi'nin yolları kilit taşıyla yenileniyor

Çorum'un Laçin ilçesinde belediye ekipleri tarafından yürütülen üstyapı çalışmaları kapsamında Fatih Mahallesi'ndeki yollara kilit taşı ve bordür döşeniyor.

İlçeyi daha estetik ve kullanışlı bir kent görünümüne kavuşturmak amacıyla mesaisini sürdüren Laçin Belediyesi, sokak yenileme faaliyetlerine hız verdi. Bu kapsamda saha ekipleri, Fatih Mahallesi sınırları içerisinde yer alan sekizinci Kozluca Sokak'ta kilit taşı ve bordür döşeme işlemlerine tüm hızıyla devam ediyor. Yürütülen hummalı çalışmalarla birlikte sokakların daha düzenli ve modern bir yapıya kavuşturulması hedefleniyor.

Laçin Belediyesinden çalışmalara ilişkin yapılan açıklamada, ilçeyi güzelleştirmek ve vatandaşların yaşam konforunu artırmak adına yürütülen üstyapı yatırımlarının aralıksız süreceği vurgulandı. Vatandaşların daha konforlu ve güvenli yollarda ulaşım sağlaması için ilçe genelinde planlanan diğer bölgelerde de yol düzenleme mesaisinin süreceği belirtildi. **(Haber Merkezi)**

Boğazkale'de yaşam konforu artıyor



Çorum'un Boğazkale Belediyesi, ilçe genelindeki altyapı ve üstyapı hizmetlerini geliştirerek yol düzenleme çalışmalarını desteklemek amacıyla altı bin metrekare parke taşı alımı gerçekleştirdi.

İlçenin ihtiyaçları doğrultusunda hız kesmeden sürdürülen üstyapı çalışmaları kapsamında temin edilen parke taşları, sokakların modernleştirilmesinde ve yaya yollarının düzenlenmesinde kullanılacak. Daha düzenli, güvenli ve estetik bir kent görünümü oluşturmayı hedefleyen belediye ekiplerinin, planlanan güzergahlarda döşeme işlemlerine kısa sürede başlaması bekleniyor.

İlçe halkının yaşam kalitesini artırmayı en önemli öncelikleri haline getirdiklerine dikkat çeken Boğazkale Belediye Başkanı Adem Özel "Boğazkale'mizin gelişimi ve hemşehrilerimizin yaşam konforunun artırılması için hizmetlerimize kararlılıkla devam ediyoruz" dedi.

(Haber Merkezi)



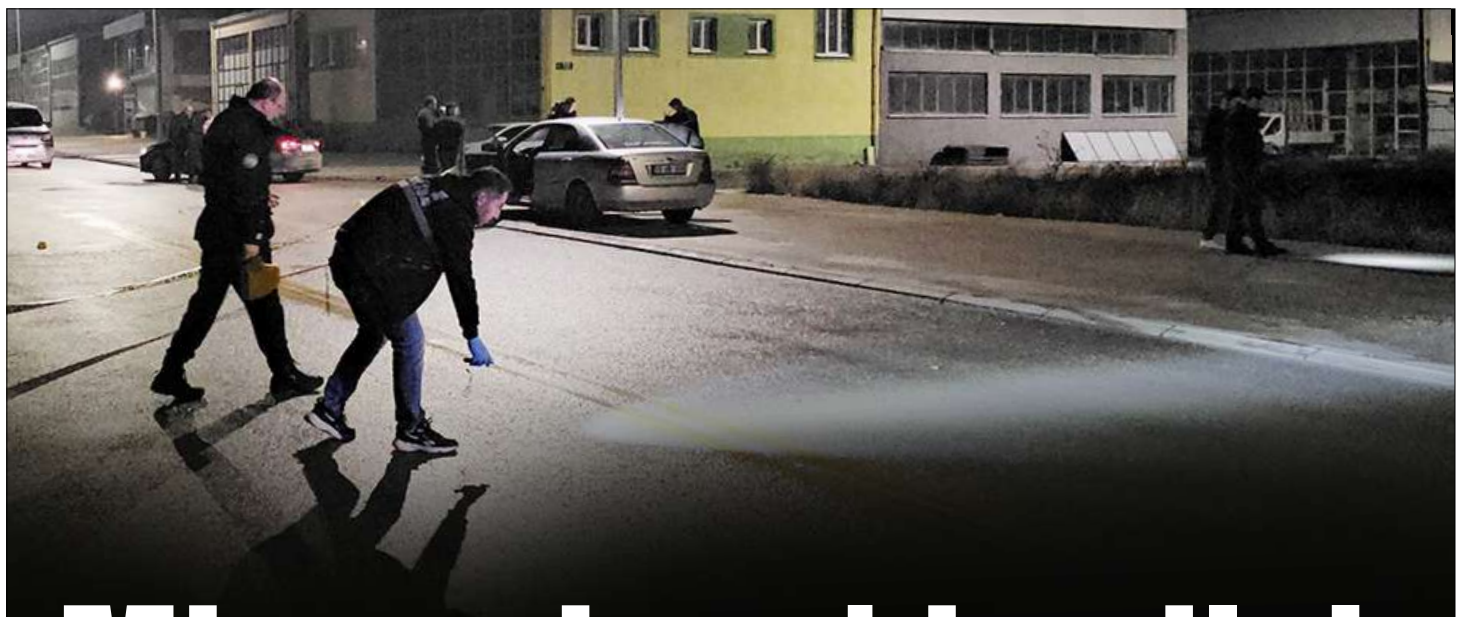

Mimarsinan'da silah sesleri: 1 ölü, 2 yaralı

HABERİ İZLEMEK İÇİN KODU OKUTUN

Çorum'da iki grup arasında çıkan silahlı kavgada 1 kişi öldü, 2 kişi yaralandı.

Alınan bilgiye göre, öğle saatlerinde Abdulsamet Ç. ve Cafer K. ile Galip Tercan ve oğlu D.T. arasında henüz bilinmeyen bir nedenle kavga çıktı.

Gece saatlerinde konuşmak için Mimarsinan Mahallesi Yeni Sanayi Sitesi 1. Cadde'de bir araya gelen taraflar arasında tekrar çıkan tartışma, silahlı kavgaya dönüştü. Olayda Galip Tercan, Abdulsamet Ç. ve Cafer K. silahla yaralandı.

İhbar üzerine bölgeye polis ve sağlık ekipleri sevk edildi.

Ağır yaralanan Galip Tercan ile olay yerinden yaralı halde aracıyla kaçarak 11. Cadde'ye giden Cafer K. sağlık ekiplerinin müdahalesinin ardından Hitit Üniversitesi Erol Olçok Eğitim ve Araştırma Hastanesi ile kentte bulunan özel bir hastaneye kaldırıldı.



Diğer yaralı Abdulsamet Ç. ise kendi imkanlarıyla hastaneye başvurdu.

Ağır yaralı Galip Tercan, hastanedeki müdahaleye rağmen kurtarılamadı. Diğer yaralıların ise tedavisinin sürdüğü bildirildi.

Olay yerinde ve Cafer K'nin kullandığı araçta yapılan aramalarda, kavgada kullanıldığı değerlendirilen 2 tabanca ile çok sayıda boş kovan bulundu.

Soruşturma kapsamında gözaltına alınan Galip Tercan'ın oğlu D.T. ise emniyete götürüldü.

(AA)

Yanan otomobil küle döndü

Çorum'un Laçin ilçesinde yanan otomobil kullanılamaz hale geldi.

S.B'ye ait 06 DOU 633 plakalı otomobilde Narlı köyü yakınlarında seyir halindeyken yangın çıktı.Aracını yol kenarına park eden sürücü, 112 Acil Çağrı Merkezi'nden yardım istedi.İhbar üzerine bölgeye itfaiye ekipleri sevk edildi.

Laçin Belediyesi itfaiye ekiplerince söndürülen yangın sonucu araç kullanılamaz hale geldi.

(AA)





Kazada ölen anne ve çocuklarına son veda



Çorum'un Alaca ilçesindeki kazada hayatını kaybeden anne ve 2 evladı Yozgat'ta toprağa verildi.

Alaca-Yozgat kara yolu Koçhisar Barajı mevkiinde 28 Ekim Çarşamba günü meydana gelen kazada otomobil ve cip çarpıştı. Kazada hayatını kaybeden anne ve çocuklarının cenazeleri Yozgat Çapanoğlu Büyük Camii'nden son yolculuklarına uğurlandı.

Cenaze törenine Yozgat Belediye Başkanı Kazım Arslan, AK Parti Yozgat İl Başkanı Hasan Kandemir ve ailenin yakınları katıldı.

Anne Yasemin Sarpkaya (45) , çocukları Amine Sarpkaya (24) ve Ömer Asaf Sarpkaya (9) Çapanoğlu Büyük Camii'nde kılınan öğle namazının ardından Çatak Mezarlığı'nda toprağa verildi.

(İHA)



Tüm masrafları onlar ödeyecek

Yargıtay 3. Hukuk Dairesi, kiracı yeni kira dönemi başlamadan taşınmazı tahliye ederse kira tespit davasının konusuz kalacağına hükmetti. Daire, yasal hakkını kullanan kiracının yargılama giderinden sorumlu tutulamayacağını belirtti.

Kiracı ve ev sahipleri arasında anlaşmazlıklara neden olan kira tespit davalarıyla ilgili Yargıtay'dan dikkat çeken bir karar geldi. Yargıtay 3. Hukuk Dairesi, yeni kira dönemi başlamadan evini tahliye eden kiracının, konusuz kalan kira tespit davasının yargılama giderlerinden sorumlu tutulamayacağına hükmetti. Bu durumda mahkeme masrafları ev sahibine ait olacak.

Son yıllarda kiracılar ile ev sahipleri arasında sık sık anlaşmazlıklara neden olan kira tespit davalarında önemli bir gelişme yaşandı.

İstanbul, Bursa, Antalya ve Sakarya bölge adliye mahkemelerinin hukuk daireleri, kira tespit davası devam ederken kiracının taşınmazı tahliye etmesi halinde yargılama giderleri ve vekalet ücretinin kimin tarafından ödeneceği konusunda farklı kararlar verdi.

Mahkemeler arasındaki görüş ayrılığının giderilmesi amacıyla İstanbul Bölge Adliye Mahkemesi Hukuk Daireleri Başkanlar Kurulu, konuyu Yargıtay'a taşıdı.

Dosyayı inceleyen Yargıtay 3. Hukuk Dairesi, kira bedelinin tespiti davalarının her zaman açılabileceğini hatırlattı.

Yüksek Mahkeme, davanın yeni kira döneminden en az 30 gün önce açılması halinde belirlenecek kira bedelinin, yeni kira döneminin başlangıcından itibaren kiracıyı bağlayacağını belirtti.

Bununla birlikte kiracının, kira sözleşmesinin bitiminden en az 15 gün önce bildirimde bulunarak sözleşmeyi yenilememe hakkına sahip olduğu vurgulandı.

Yargıtay, kira tespit davası açıldıktan sonra kiracının yasal süresi içerisinde sözleşmesini sonlandırarak yeni kira dönemi başlamadan taşınmazı tahliye etmesinin kanuni bir hak olduğuna dikkat çekti.

Bu durumda kira tespit davasının konusuz kalacağı belirtilirken, kiracının yasal hakkını kullanmasının davanın açılmasına sebebiyet verdiği şeklinde değerlendirilemeyeceği ifade edildi.

Dolayısıyla kiracının yargılama giderlerinden sorumlu tutulmasının usul ve yasaya aykırı olacağına hükmedildi.

Yargıtay 3. Hukuk Dairesi, yeni kira dönemi başlamadan açılan kira tespit davasında kiracının sözleşmesini usulüne uygun şekilde sonlandırarak evi tahliye etmesi halinde yargılama giderlerinin kiraya veren üzerinde bırakılmasına karar verdi.

Kararda, ev sahibinin kira tespit davasını her zaman açabilmesinin, kiracının sözleşmeyi yenilememe hakkını ortadan kaldırmayacağı da vurgulandı.

Böylece bölge adliye mahkemeleri arasında yaşanan görüş ve uygulama uyuşmazlığı giderilirken dosyanın İstanbul Bölge Adliye Mahkemesi Hukuk Daireleri Başkanlar Kuruluna gönderilmesine karar verildi.

(İHA)





Araç sürücülerine ceza yağdı

Çorum'un Alaca ilçesinde polis ekipleri tarafından gerçekleştirilen trafik denetimlerinde, kural ihlali yapan 49 araç ve sürücüsüne toplam 135 bin 569 TL idari para cezası uygulandı.

Edinilen bilgiye göre, Alaca ilçesinde polis ekiplerince gün içerisinde gerçekleştirilen denetimlerde çok sayıda araç ve sürücüsü kontrol edildi. Denetimlerde kural ihlali yaptığı belirlenen 49 araç ve sürücüsüne toplam 135 bin 569 TL cezai işlem uygulandı.

(İHA)

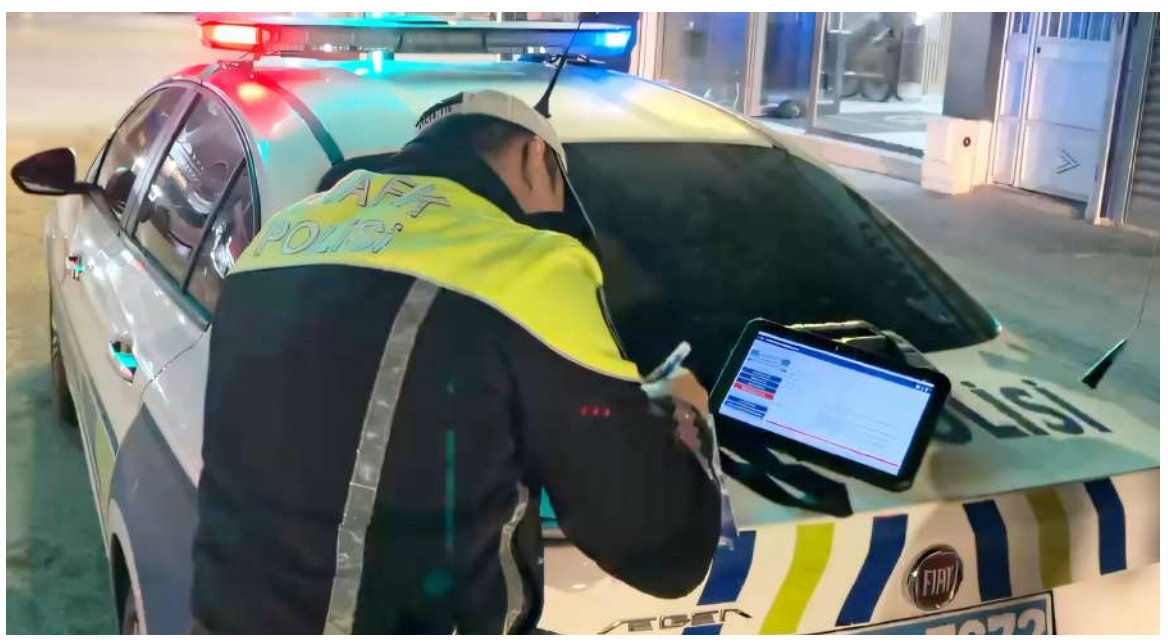

Emekli maaşları için gözler yasal düzenlemeye çevrildi

Cumhurbaşkanı Recep Tayyip Erdoğan'ın Kabine Toplantısı sonrası duyurduğu emeklilere yönelik yasal düzenlemenin detayları netleşiyor. Seyyanen zam, intibak ve düşük gelirli emeklilere sosyal destek seçenekleri masada yer alıyor.

Cumhurbaşkanı Recep Tayyip Erdoğan'ın Kabine Toplantısı'nın ardından emeklilere yönelik duyurduğu yeni yasal düzenleme için çalışmalar hız kazandı. Yıl sonuna kadar Türkiye Büyük Millet Meclisi'nden geçmesi planlanan düzenleme, 17,1 milyon emeklinin gelirinde iyileştirme sağlamayı hedefliyor.

Konuya ilişkin beklentileri ve masadaki seçenekleri değerlendiren uzmanlar, bütçe hazırlıklarına dikkat çekerek, "Cumhurbaşkanı Erdoğan, dün Kabine Toplantısı'nın ardından emeklilere yönelik bir iyileştirme için yasal düzenleme yapılacağını duyurdu.

Bu düzenleme için 2027 bütçesinde mali imkanların oluşturulduğunu ifade eden Erdoğan'ın, özellikle 'hakkaniyet' ve 'adalet' kelimelerine vurgu yapması dikkat çekiciydi.

Cumhurbaşkanı Erdoğan, Türkiye Büyük Millet Meclisi'nin takvimi doğrultusunda bu yasal düzenlemeyi yıl sonuna kadar Meclis'ten geçirmeyi umut ettiklerini dile getirdi." dedi.

Türkiye'deki emekli nüfusunun dağılımına işaret eden uzmanlar, 12,3 milyon kişinin doğrudan emekli aylığı aldığını, kalan kısmın ise dul ve yetim aylığı alanlardan oluştuğunu kaydetti.

Yaklaşık 4 milyon vatandaşın 23 bin 552 lira olan en düşük emekli aylığını aldığını hatırlatan uzmanlar, "Dolayısıyla bu açıklama, aslında 17,1 milyon emekliyi doğrudan ilgilendiren bir duyuruydu. Cumhurbaşkanı Erdoğan'ın açıklamasını dikkate aldığımızda, altı ayda bir yasal düzenlemeyle artırılan taban yani kök maaşlarda mı bir artış olacağı merak ediliyor." ifadelerini kullandı.

Mevcut uygulamaya göre ocak ayında enflasyon verileri dikkate alınarak yasal bir düzenleme yapılacağı biliniyor. Ancak en düşük emekli aylığı ile yüksek prim ödeyenlerin aldığı maaşların birbirine yaklaşmasının kamuoyunda beklenti oluşturduğu ifade ediliyor.

Bu durumun hakkaniyet ilkesi çerçevesinde ele alınması gerektiğini belirten uzmanlar, "Yüksek prim yatıran vatandaşlara da en düşük emekli aylığında olduğu gibi ekstra bir seyyanen zam mı yoksa bir intibak mı yapılacağı konusu tartışılıyor." değerlendirmesinde bulundu.

Kamuoyunda en çok merak edilen başlıklardan biri olan kademeli emeklilik konusunun ise mevcut planlamada yer almadığı belirtiliyor. Emeklilikte Yaşa Takılanlar (EYT) düzenlemesinin bütçeye getirdiği maliyet göz önüne alındığında, hükümet ve AK Parti kanadında bu yılın sonuna kadar kademeli emekliliğe yönelik bir çalışma bulunmadığı ifade ediliyor.

Yaklaşan 2028 seçimlerinin de etkisiyle emeklileri memnun edecek adımların atılmasının öngörüldüğünü anlatan uzmanlar, şunları kaydetti:

"Bütün bunlar yıl sonuna kadar hazırlanacak yasal çerçevede netleşecek. Ancak biliyoruz ki bu yasal düzenleme sadece en düşük emekli aylığına yapılacak bir zammın ötesine geçecek ve prim tutarına göre emekli aylıkları arasındaki farkların da ele alınması bekleniyor. Bütün emeklilere eşit tutarda ilave bir zam yapılması da tartışılan seçenekler arasında yer alıyor."

Maaş artışlarının yanı sıra dar gelirli emeklilere yönelik sosyal destek paketlerinin de masada olduğu belirtiliyor. Cumhurbaşkanlığı Strateji ve Bütçe Başkanlığı tarafından hazırlıkları süren Gelir Tamamlayıcı Aile Destek Sistemi kapsamında, en düşük emekli aylığı alan vatandaşlara kira, elektrik ve abonelik gibi desteklerin sunulması planlanıyor. Tüm bu yasal adımların tek bir paket halinde yeni yılda yürürlüğe girmesi öngörülüyor. **(Haber Merkezi)**



Kayalıkta bayrak dalgalandırdılar

Çorum'da 29 Ekim Cumhuriyet Bayramı dolayısıyla bir araya gelen dağcılar, kayalık alandan 60 metre aşağıya inerek dev Türk bayrağını dalgalandırdı.

Çorum'da 29 Ekim Cumhuriyet Bayramı sebebiyle bir araya gelen Lodos Doğa Sporları İhtisas Spor Kulübü üyeleri Abdullah Alkaç, Onur Emniyet ve Cevdet Dağ, Cumhuriyet Bayramı coşkusunu doğaya taşıdı. Merkez ilçesi Budakören köyü mevkiinde bulunan Budakören Şelalesi bölgesindeki kayalıklara gelen dağcılar, kayalıklardan 60 metre aşağıya inen sporcular, dev Türk bayrağını açarak dalgalandırdı. **(İHA)**



Gıda denetimleri aralıksız sürüyor

Çorum'un Alaca ilçesinde Tarım ve Orman Müdürlüğü ekipleri tarafından vatandaşların güvenilir gıdaya ulaşmasını sağlamak amacıyla ilçe genelindeki marketlere yönelik kapsamlı gıda denetimleri gerçekleştirildi.

Alaca İlçe Tarım ve Orman Müdürlüğünde görevli teknik personeller tarafından 5996 sayılı Veteriner Hizmetleri, Bitki Sağlığı, Gıda ve Yem Kanunu kapsamında yürütülen denetimlerde işletmeler titizlikle incelendi. Gerçekleştirilen kontrollerde satışa sunulan gıda ürünlerinin son tüketim tarihleri, etiket bilgileri, muhafaza ve depolama koşulları, soğuk zincir gerektiren ürünlerin saklama sıcaklıkları ile işletmelerin genel hijyen şartları gözden geçirildi. Tüketicilere sunulan ürünlerin gıda güvenilirliği açısından uygunluğu ve raf alanlarının temizliği detaylı şekilde değerlendirildi. Ayrıca ambalaj bütünlüğü ve ürünlerin izlenebilirliği gibi olası riskler de incelenerek işletmelerin mevzuata uygunluk durumları kayıt altına alındı.

Denetimler sırasında market yetkililerine uyarılarda bulunan ekipler, gıdaların uygun şartlarda depolanması, son tüketim tarihlerinin düzenli takip edilmesi, soğuk zincirin korunması ve hijyen kurallarına uyulması konularında kapsamlı bilgilendirmeler yaptı. Tüketici haklarını ve halk sağlığını korumayı hedefleyen çalışmaların, gıda satış noktalarında mevzuata uygunluğun sürekliliğini temin etmek amacıyla Alaca ilçe genelinde aralıksız sürdürüleceği vurgulandı. **(Haber Merkezi)**



İkinci el araç piyasasında yeni tehlike

İkinci el araç satışlarında kötü niyetli kişilerin yapay zeka kullanarak ekspertiz raporlarında sahtecilik yaptığı ortaya çıktı. Uzmanlar, alıcıların ilanlardaki belgelere güvenmeyip araçları tarafsız merkezlerde inceletmesini istiyor.

İkinci el araçla yapay zeka teknolojileri ile değiştirilebilen sahte ekspertiz raporları alıcılar için büyük risk oluştururken, kullanılan ilan sitelerindeki belgelere güvenilmemesi ve araçların mutlaka merkezlerde yeniden kontrol edilmesi sistemi belirtildi.

İkinci el araç satışlarında son teknoloji yapay zeka yazılımları, eski ekspertiz raporları üzerinde oynamalarla tespit edildi. Kötü niyetli satıcıların, araçlardaki motor kusurlarını, boyalı ve devamsız parçaları gizlemek veya rapor tarihlerini güncelmiş gibi göstermek amacıyla dijital düzene başvurduğu ifade edildi. Bu kopyalanan sahte raporlar nedeniyle çok sayıda cihazın araç satın alınmasından kısa süre sonra hayatta kaldığı ve ciddi maddi zararların yaşandığı kaydedildi.

Konuya ilişkin değerlendirmelerde bulunan oto ekspertiz merkezi işletmecisi Nihat Peldek, "Araçlarını kendileri almadan önce kendi kontrollerini yönlendirenler, muhtemelen bir ekspertize götürsünler. Yapay zeka çok çalışanlar için satıcı kötü niyetli olabilir. Oradaki eski ekspertiz raporunu alıp onun görselini taramaz olarak ya da birkaç kusurunu kapatabilecek şekilde zekada yeni bir rapor yaptırıyor. Vatandaş 'Bu güvenilir bir firmada ekspertiz yaptırmış' deyip ekspertize etmekle birlikte satın alabiliyor. Araçla giderken sorun yaşamalara ve satacakları zaman kendilerine rapor gibi çıkmamasına neden oluyor. Bunlarla ilgili sorunlar yaşıyorlar. Bunların dışında beyanları için mutlaka araçlarını almadan önce ekspertiz yaptırmalarını tavsiye ediyoruz.

Ekspertizin fiziki koşullarında uzman bir ekip tarafından yapılması vurgulayan Peldek, "Ekspertizi kendilerinin olmadan önce herkesin bildiği bir şey de olabilir, kolayca sakladığı bir şey de olabilir. Bunu kendilerinin önce yola giderlerse mutlaka 1 gün önceden ya da aynı gün mümkünse tedavilerinde yararları var. Tabii ki zeka bir ekspertiz olamaz. Bunlardan burada uzakta olan ekibi var. Dükkanımızda 5 kişi çalışıyor. Hepsi kaporta uzmanı, sistem uzmanı, hava yastığına bakan, kilometre ve bilgisayar işiyle Hepsi farklı kişilerin ömrü kullanıldı.

İkinci el araç alım sürecinde dikkat edilmesi gereken diğer hususlara değinen Peldek, "İkinci el araç alırken de mutlaka arabaya gitmeden önce ilk başta mevcut hasar sormaları gerekiyor. Bu çok cüzi bir miktara mümkünlar. Mevcuttaki hasar kaydı ne kadar? Ondan sonra o hasara bağlı parçalar ve cihazın geçmiş kilometresini kontrol etmeler. Aracın bakımı nerede yapılmış? Yetkili servislerde mi yapılmış, özel servislerde mi yapılmış? En son ne zaman yapılmış? Bunlarla ilgili kayıtlar, faturalar var mı? Ekspertiz raporunda sahtecilikle ilgili bakımlarla ilgili bilgiler veriliyor, kilometrelerini değiştiriyor. **(Haber Merkezi)**



İşsizlik oranı arttı

Türkiye İstatistik Kurumu'nun (TÜİK) verilerine göre işsizlik oranı eylülde bir önceki aya göre 0,5 puan artarak yüzde 8,4'e çıktı. İşsiz sayısı 198 bin kişi artarak 2 milyon 967 bine ulaştı. 15-24 yaş grubunu kapsayan genç nüfusta işsizlik oranı 1,6 puan yükselişle yüzde 14,8 oldu. İşsizlik oranı geçen yılın aynı ayına göre ise 0,1 puan geriledi.

TÜİK, eylül ayına ilişkin iş gücü istatistiklerini açıkladı. Ağustosta yüzde 7,9 olan mevsim etkilerinden arındırılmış işsizlik oranı eylülde yüzde 8,4'e yükseldi.

Türkiye genelinde 15 ve daha yukarı yaş grubundaki işsiz sayısı, eylülde bir önceki aya göre 198 bin kişi artarak 2 milyon 967 bin kişi oldu. Bu dönemde işsizlik oranı 0,5 puan artışla yüzde 8,4 olarak gerçekleşti. Oran, geçen yılın aynı ayına kıyasla 0,1 puan düştü.

İşsizlik oranının erkeklerde yüzde 6,9, kadınlarda ise yüzde 11,3 olduğu tahmin edildi.

15-24 yaş grubundaki genç nüfusta işsizlik oranı, eylülde bir önceki aya göre 1,6 puan artarak yüzde 14,8'e yükseldi. Bu yaş grubunda işsizlik oranı erkeklerde yüzde 10,4, kadınlarda ise yüzde 23,3 olarak hesaplandı.

(Haber Merkezi)





Mimarlık Haftası dolu dolu kutlandı

TMMOB Mimarlar Odası Ankara Şubesi Çorum Temsilciliği tarafından Dünya Mimarlık Günü ve Mimarlık Haftası kapsamında ekim ayı boyunca düzenlenen etkinliklerde, konut hakkından kültürel mirasın korunmasına kadar birçok konu ele alınarak kentin mimari belleğine dikkat çekildi.

Uluslararası Mimarlar Birliği tarafından 2026 yılı için belirlenen "Konut Bir İnsan Hakkıdır, İnşa Edelim" teması doğrultusunda hazırlanan programda, mimarlığın toplumsal sorumluluğu ve kent kimliği ön plana çıkarıldı. Etkinlikler kapsamında Sivas, Divriği, Arapgir ve Kemaliye'ye teknik gezi düzenlendi. Tarihi yapılar ve geleneksel konut dokularının yerinde incelendiği gezi sayesinde, mimarlık mesleğinin tarihsel birikimle kurduğu ilişkinin meslek mensuplarınca yerinde deneyimlenmesi sağlandı.

Mimarlık Haftası çerçevesinde Konaklı İlkokulu'nda gerçekleştirilen kırsal mimarlık etkinliğinde ise çocuklarla ev, mekân ve köy yaşamı üzerine ufuk açıcı çalışmalar yapıldı. Öğrencilerin yaşadıkları çevreyi tanımaları amacıyla düzenlenen etkinlik kapsamında okula yeni bir kitaplık kazandırılarak çocuklara çeşitli kitaplar hediye edildi. Öte yandan Çorum'un geleneksel konut mimarisini ele alan sergi çalışmalarıyla kentin mimari belleği de gündeme taşındı. Geleneksel Çorum evlerinin mimari özellikleri üzerinden geçmişten günümüze uzanan yapı kültürü değerlendirilerek bu eşsiz birikimin gelecek kuşaklara aktarılmasının hedeflendiği vurgulandı.

Ekim ayı boyunca süren programlar, Cumhuriyet ve Mimarlık Balosu ile taçlandırıldı. Cumhuriyetin mimarlık ve kentleşme süreciyle kurduğu ilişkiye dikkat çekilen buluşmada mesleki dayanışmanın güçlenmesine katkı sunuldu. Temsilcilik tarafından yürütülen faaliyetlerin, kasım ayında düzenlenecek olan "Herkes İçin Konut" çalıştayı ile devam edeceği bildirildi. Meslek odaları, üniversite, belediye ile Çevre, Şehircilik ve İklim Değişikliği İl Müdürlüğü ve İl Özel İdaresinin katılımıyla gerçekleştirilecek çalıştayda konut hakkı sorunlarının kapsamlı bir şekilde ele alınacağı kaydedildi.

(Haber Merkezi)





Sungurlu'da altyapı ve asfalt hazırlık çalışmaları

Çorum'un Sungurlu ilçesinde, kent genelindeki altyapı güvenliğini sağlamak ve ulaşım konforunu artırmak amacıyla belediye ekipleri tarafından başlatılan tamirat ile sıcak asfalt ön hazırlık çalışmaları aralıksız devam ediyor.

Sungurlu Belediyesi fen işleri ekiplerinin yoğun mesaisi kapsamında, su hatları için kazı yapılan dört farklı noktada tamirat ve zemin hazırlığı işlemleri gerçekleştiriliyor. Sıcak asfalt serimi öncesi bölgede titiz bir zemin düzenleme ve ön hazırlık çalışması yürütülürken, kentin önemli ticari noktalarından Ekin Borsası önünde başlatılan kazı işlemleri ile önceden belirlenen muhtelif alanlardaki asfalt yama mesaisi de hız kesmeden sürüyor.

Ulaşım ağının kalitesini yükseltmeyi hedefleyen çalışmalara ilişkin Sungurlu Belediyesinden yapılan açıklamada, sahadaki operasyonların en kısa sürede tamamlanmasının planlandığı belirtildi. Yürütülen altyapı ve üstyapı faaliyetlerinin ardından söz konusu alanların vatandaşların kullanımına en konforlu ve güvenli haliyle sunulmasının hedeflendiği vurgulandı.

(Haber Merkezi)

Bayat Belediyesi, turistleri ağırladı

Çorum'un Bayat ilçesinde, Belediye Başkanı Ahmet Bahadır Ünlü'nün girişimleriyle Avrupa Dayanışma Programı kapsamında Belçika, İtalya ve Fas'tan gelen yabancı gönüllüler belediye bünyesinde ağırlandı.

İlçede ilkleri gerçekleştirmek ve kenti farklı alanlarda yeni uluslararası projelerle buluşturmak amacıyla yürütülen çalışmalar hız kesmeden sürüyor. Yedi İklim Derneği iş birliğiyle gerçekleştirilen program çerçevesinde Bayat'a gelen gönüllülerle; mevcut faaliyetler, proje süreçleri ve gelecekte hayata geçirilebilecek ortak çalışmalar üzerine karşılıklı görüş alışverişinde bulunuldu. Ziyaretler esnasında Bayat Belediyesinin Avrupa Dayanışma Programı dahilinde yürütebileceği faaliyetler ve yeni proje hazırlıkları da kapsamlı bir şekilde değerlendirildi.

Uluslararası iş birliklerinin yanı sıra kültürel kaynaşmanın da sağlandığı etkinlikler kapsamında, düzenlenen pizza atölyesinde farklı kültürler aynı sofrada bir araya geldi. Yabancı misafirlerin katılımıyla gerçekleştirilen ve renkli görüntülere sahne olan atölye çalışmasına katılarak ilçenin gelişimine değer katacak adımları atmayı sürdüreceklerine dikkat çeken Belediye Başkanı Ahmet Bahadır Ünlü "İlçemizi farklı alanlarda yeni projeler ve iş birlikleriyle buluşturmaya devam ediyoruz" dedi.

Yürütülen projelerin kentin sosyal ve kültürel vizyonuna önemli katkılar sunması bekleniyor.

(Haber Merkezi)



Kamu personelinin ücret sisteminde yeni dönem

Kamu personelinin ücretlendirme sisteminde değişiklik yolda. Cumhurbaşkanlığı Yıllık programı hedeflerine göre, kamu çalışanının maaş sistemi sadeleştirilecek. Ücret düzeyleri görev ve sorumluluk esasına dayalı olarak yeniden belirlenecek

Kamu çalışanların ücret sisteminde değişikliğe gidiliyor. Yapılan görevin zorluk derecesi, yetki ve sorumluluk düzeyi yeni modelin temel ölçütleri olacak.

2027 Yıllık Programına göre, kamuda 3 milyon 582 bini kadrolu olmak üzere toplam 5 milyon 400 bin personel görev yapıyor. Ayrıca 1 milyon 267 binden fazla işçi ve 420 bine yakın da sözleşmeli personel bulunuyor. Diğer statülerde istihdam edilenlerin sayısı ise yaklaşık 148 bin.

Kadrolu, sözleşmeli ve kamu işçilerinin ücretleri farklı mevzuat ve ödeme esaslarına göre belirleniyor.

Bu kapsamda, kamu personel mevzuatı personel statüleri ve sınıflandırma kriterleri dikkate alınarak geliştirilecek. Kamu personel ücret sistemi sadeleştirilecek.

Ücret düzeyleri görev ve sorumluluk esasına dayalı olarak yeniden düzenlenecek.

Farklı statülerde istihdam edilen tüm kamu personelinin ücret sistemleri analiz edilecek. Unvanların, yetki ve sorumluluk düzeylerini esas alan yeni ve sadeleştirilmiş bir kamu personel ücret sistemi oluşturulacak.

Kariyer meslek personelinin görev alanlarını, atama ve süreçlerini ve meslekte yükselme gibi hususları düzenleyen mevzuat çalışması yapılacak. Böylece, yetişmiş kalifiye personelin kamuda istihdamının devamı sağlanacak.

Çalışmaları Cumhurbaşkanlığı Genel Sekreterliği, Çalışma ve Sosyal Güvenlik Bakanlığı, Hazine ve Maliye Bakanlığı ile Strateji ve Bütçe Başkanlığı yürütecek.

Maaşlarda yapılacak değişiklik ve uygulama takvimi ise henüz belli değil. **(Haber Merkezi)**



Maaşlara ilave artış geliyor

Emeklilere yönelik devam eden iyileştirme çalışmalarında "kapsayıcılık" vurgusu öne çıkarken, AK Parti kurmayları ve uzman isimler sürece ilişkin kritik detaylar paylaştı.

Cumhurbaşkanı Recep Tayyip Erdoğan'ın Kabine Toplantısı'nın ardından emeklilerin durumunun iyileştirilmesine yönelik çalışma başlatılacağına ilişkin beyanı sonrasında düzenlemenin kapsamına ilişkin yeni ayrıntılar ortaya çıktı.

AK Partili kurmaylar ve uzman isimler, emeklilere yapılacak ilave artışın teknik çerçevesinin henüz netleşmediğini, çalışmaların sürdüğünü bildirdi.AK Parti TBMM Grup Başkanı Abdullah Güler, düzenlemenin mevcut bütçe görüşmelerinin içinde ele alınmayacağını ve bunun için ayrı bir kanun hazırlanacağını belirtirken, AK Parti Bursa Milletvekili Ahmet Kılıç teknik çalışmalar ile etki analizlerinin sürdüğünü aktardı.

AK Parti TBMM Grup Başkanı Abdullah Güler, emeklilere yönelik çalışmanın henüz teknik olarak şekillenmediğini söyledi.

Güler, "Henüz teknik çerçevesi belli değil. Bütçede ele alınmayacak bu konu. Ayrı bir kanun yapılacak." dedi.

Bütçe görüşmelerinin TBMM Plan ve Bütçe Komisyonu'nda sürdüğünü belirten Güler, düzenlemenin bütçe görüşmelerinin ardından ele alınacağını ifade etti.

Güler, "Dolayısıyla bütçede bir düzenleme değil, bütçeden sonra ocak ayı başında, 15 Ocak'tan itibaren bir çalışma yapılacak. Çünkü emeklilere ve memurlara enflasyon farkı zamları veriliyor. Ocak ayında bütçe imkanlarıyla birlikte teknik bir çalışma yapılacak ve enflasyonla beraber zam oranı belli olacak" dedi.

(Haber Merkezi)





Gençler, Çorum Obası'nda geleceği konuştu

AK Parti Çorum İl Gençlik Kolları Başkanlığı tarafından organize edilen "Söz Gençlikte" programı kapsamında, üniversiteli ve liseli gençler Çorum Obası'nda bir araya gelerek geleceğe dair hedeflerini masaya yatırdı.

AK Parti Gençlik Kolları MKYK Üyesi ve Batı Karadeniz Bölge Koordinatörü Mehmet İhsan Şişman'ın katılımıyla gerçekleştirilen etkinliğe gençler yoğun ilgi gösterdi. "Söz Gençlikte, Gelecek Gençlerle" mottosuyla düzenlenen programda, gençlerin eğitim hayatlarından sosyal beklentilerine kadar pek çok konudaki fikirleri titizlikle dinlendi. Karşılıklı soru-cevap ve samimi bir sohbet havasında geçen buluşmada, Türkiye'nin ve Çorum'un geleceğine yönelik vizyon projeler ile gençlerin bu süreçteki aktif rolü üzerine değerlendirmeler yapıldı.

Gençlerin siyasette ve toplumsal yaşamda daha fazla söz sahibi olmasının önemine dikkat çekilen etkinliğin ardından AK Parti Çorum İl Gençlik Kolları Başkanlığından bir değerlendirme mesajı paylaşıldı. Geleceğin mimarlarının gençler olduğu vurgulanan açıklamada, "Biz biliyoruz ki geleceğin mimarı gençlerimiz, sözün sahibi yine gençlerimizdir" ifadelerine yer verildi.

(Haber Merkezi)





CHP bayrak dağıttı, Anıt'a çelenk sundu

Cumhuriyet Halk Partisi (CHP) Çorum İl ve Merkez İlçe Örgütü, 29 Ekim Cumhuriyet Bayramı ve Cumhuriyetin 103. Yılı nedeniyle esnafa bayrak dağıtarak; bayramlarını kutladı.

CHP İl Başkanı Tuncay Yılmaz ve partililer, ayrıca Atatürk Anıtına çelenk sundu.

Atatürk Anıtı'nda bir açıklama yapan CHP İl Başkanı Tuncay Yılmaz, "Adını halktan, gücünü milletten, yolunu Gazi Mustafa Kemal Atatürk'ten alan büyük bir çınarın evlatlarıyız" dedi.

Tuncay Yılmaz, konuşmasında şu ifadelere yer verdi:

"Biz, Atatürk'ün partisiyiz!Biz, karanlığın üzerine bir güneş gibi doğan Cumhuriyet'in, yokluklar içinde filizlenen bağımsızlık sevdasının, bir milletin yeniden ayağa kalkışının mirasçılarıyız.

Bizim için Cumhuriyet, yalnızca 29 Ekim 1923'te ilan edilen bir yönetim biçimi değildir. Cumhuriyet; bir milletin başını dik tutması, bir çocuğun geleceğe umutla bakması, bir kadının özgürce yaşaması, bu topraklarda hiç kimsenin kendisini kimsesiz hissetmemesidir ve biz, Cumhuriyet Halk Partiliyiz!

Adını halktan, gücünü milletten, yolunu Gazi Mustafa Kemal Atatürk'ten alan büyük bir çınarın evlatlarıyız.Yıllar geçer, zaman değişir, insanlar gelir geçer… Ama bazı sevdalar vardır ki ne makamla ölçülür ne de zamanla tükenir.İşte Cumhuriyet sevdası böyledir!Bugün bu meydanda, ay yıldızlı bayrağımızın altında omuz omuza duran her bir yol arkadaşımız, yalnızca bir siyasi partinin mensubu değil; Atatürk'ün emanetine yüreğiyle sahip çıkan büyük bir Cumhuriyet ailesinin ferdidir.

Çünkü biz biliriz ki Cumhuriyet'e sahip çıkmak, yalnızca güzel günlerde onunla gurur duymak değil; zor zamanlarda da onun değerlerinden, ilkelerinden ve aydınlık yarınlarından vazgeçmemektir.

Biz buradayız!Dün olduğu gibi bugün de…Yorulsak da vazgeçmeyen, zorluklar karşısında geri çekilmeyen, Cumhuriyet'in ışığını yüreğinde taşıyan insanlarla buradayız.

Çünkü bu parti, Gazi Mustafa Kemal Atatürk'ün partisidir!Ve Atatürk'ün partisinde siyaset yapmak, yalnızca bir görev değil; tarihe, millete, Cumhuriyet'e ve gelecek nesillere karşı taşınan büyük bir sorumluluktur.Bu meydandaki her bayrakta bir bağımsızlık sevdası, her yürekte bir Atatürk sevgisi, her bakışta yarınlara duyulan sarsılmaz bir umut vardır.Cumhuriyetimizin kurucusu, ebedî önderimiz Gazi Mustafa Kemal Atatürk'ü, silah arkadaşlarını ve bu vatan uğruna can veren bütün kahramanlarımızı sonsuz minnet, rahmet ve saygıyla anıyorum.Cumhuriyet'in ışığı sönmeyecek!Atatürk'ün emaneti terk edilmeyecek!Bu büyük sevda, nesilden nesile yaşamaya devam edecek!Çünkü biz, bir asrı aşan Cumhuriyet yürüyüşünün yalnızca tanıkları değil, yarınlara taşıyıcılarıyız."

(Haber Merkezi)



Özdemir'den yoğunluğa karşı önlem

Çorum Ziraat Odası Başkanı Adem Özdemir, Tarım ve Orman İl Müdürlüğü binasında Çiftçi Kayıt Sistemi (ÇKS) işlemleri için hizmet veren büroyu ziyaret ederek çalışmaları yakından takip etti.

Sabahın erken saatlerinden itibaren büroya giden Özdemir, işlem yaptırmak için bekleyen çiftçilerle de görüşerek süreç hakkında bilgilendirmelerde bulundu.



ÇKS başvuru döneminde yaşanan yoğunluğa dikkat çeken Başkan Özdemir, çiftçilerin mağduriyet yaşamaması ve işlemlerin daha hızlı tamamlanması amacıyla personel takviyesi yaptıklarını belirtti.

Özdemir, ÇKS başvurularının tarımsal faaliyetlerin yoğun olduğu dönemlere denk gelmesinin çiftçiler açısından zorluk oluşturduğunu ifade ederek, "ÇKS dönemi başladığında çiftçilerimiz bir yandan tarladaki işleriyle ilgilenirken diğer yandan kayıt işlemlerini yaptırmak zorunda kalıyor. Özellikle yağışlı ve çamurlu havalarda araziye gitmenin zorlaştığı dönemlerde odamıza gelen çiftçilerimizin sayısı artıyor. Bu durum burada yoğunluğa neden oluyor. Çiftçilerimizin beklememesi ve mağdur olmaması için Ziraat Odamızın merkezinde görev yapan arkadaşlarımızı da buraya görevlendirdik. Daha önce üç kişiyle yürüttüğümüz çalışmayı beş personele çıkardık. Amacımız çiftçilerimizin işlemlerini en kısa sürede tamamlayarak buradan ayrılmalarını sağlamak." dedi.

Yoğunluk sırasında bazı vatandaşların özel durumlarının göz önünde bulundurulması gerektiğini de vurgulayan Özdemir, özellikle kemoterapi tedavisi gören hastalar, ileri yaştaki kadın çiftçiler ve gazilere öncelik tanınması konusunda duyarlılık istedi.

Özdemir, "Bizim için bütün çiftçilerimiz eşittir. Hiç kimseyi diğerinden üstün görmüyoruz. Ancak sağlık durumu nedeniyle beklemesi sakıncalı olan, kemoterapi tedavisi gören vatandaşlarımız, yaşlı çiftçilerimiz ve gazilerimiz gibi özel durumları bulunan vatandaşlarımıza yardımcı olmamız gerekiyor. Bu konuda hem çalışanlarımızdan hem de çiftçilerimizden anlayış bekliyorum. Birbirimize yardımcı olursak yoğunluğu daha kolay aşarız" dedi.

ÇKS başvuru takvimi hakkında da bilgi veren Adem Özdemir, 1 Eylül'de başlayan başvuru döneminde arazi mülkiyet durumuna göre farklı sürelerin bulunduğunu hatırlattı.

Özdemir, 2026 yılı ve öncesinde edinilmiş araziler için ÇKS başvurularının 31 Aralık 2026 tarihinde sona ereceğini belirterek çiftçilerin son günü beklemeden işlemlerini tamamlamaları gerektiğini söyledi.

2027 yılının ocak ayında arazi satın alan çiftçilerin ise söz konusu arazileri için başvurularını 30 Haziran 2027 tarihine kadar yapabileceklerini ifade eden Özdemir, aynı şekilde 2027 yılı içerisinde sözleşmeli kiralama veya taahhütname yoluyla arazi işleyen çiftçilerin de ÇKS kayıt işlemlerinin 30 Haziran 2027'ye kadar devam edeceğini kaydetti.

Çiftçilere çağrıda bulunan Özdemir, ÇKS kayıtlarının tarımsal desteklerden yararlanabilmek açısından büyük önem taşıdığını vurguladı.

Özdemir, "Eskiden mazot ve gübre desteği şeklinde verilen destekler artık üretim desteği kapsamında yürütülüyor. Çiftçilerimizin bu desteklerden faydalanabilmesi için ÇKS kayıtlarını zamanında yaptırmaları gerekiyor. Köylerinize gittiğinizde eşinize, dostunuza, komşunuza bu tarihleri mutlaka anlatın. Özellikle 2026 yılı ve öncesinde arazi sahibi olan çiftçilerimizin 31 Aralık 2026 tarihini kaçırmamalarını istiyoruz. Hiçbir çiftçimizin kayıt süresini kaçırarak mağdur olmasını istemiyoruz" ifadelerini kullandı.

Çorum Ziraat Odası Başkanı Adem Özdemir, çiftçilerin işlemlerinin hızlı ve sorunsuz yürütülmesi için personel desteğinin sürdürüleceğini de sözlerine ekledi.

(Haber Merkezi)



2. OSB'nin imarı ve parselasyonu konuşuldu

Çorum Merkez 2. Organize Sanayi Bölgesi (OSB) ekim ayı müteşebbis heyeti ve yönetim kurulu toplantıları, Çorum Valisi Ali Çalgan başkanlığında gerçekleştirilerek bölgenin imar planları ile yatırımcı talepleri değerlendirildi.

Kentin sanayi altyapısını güçlendirmesi ve yeni istihdam alanları yaratması beklenen 2. OSB projesi kapsamında yürütülen çalışmalar hız kesmeden devam ediyor. Vali Ali Çalgan'ın başkanlığında düzenlenen toplantıda, bölgenin üç aylık denetim kurulu raporu heyet üyelerine sunularak detaylı bir şekilde incelendi. Toplantının ana gündem maddeleri arasında yer alan OSB imar ve parselasyon planı taslağı üzerinde karşılıklı fikir alışverişinde bulunulurken, bölgenin sanayi parseli dağılımına yön verecek bu stratejik planlamalar titizlikle ele alındı.

Sanayi bölgesinin fiziki altyapısını yakından ilgilendiren zemin etüdü çalışmalarının da masaya yatırıldığı oturumda, ilgili işi yürüten yüklenici firmanın süre uzatımı talebi değerlendirildi. Mevcut sanayi alanlarının verimli kullanılması ve yeni üretim tesislerinin kente kazandırılması noktasında büyük önem taşıyan yatırımcıların ilave alan talepleri de toplantıda görüşülen bir diğer kritik başlık oldu. Kentin üretim kapasitesini artıracak stratejik adımların atıldığı toplantı, gündemde yer alan maddelerin karara bağlanmasıyla sona erdi.

(Haber Merkezi)

Anadolu mandası yetiştiricilerine destek denetimi

Çorum Tarım ve Orman İl Müdürlüğü teknik ekipleri, Halk Elinde Anadolu Mandası Islahı Projesi kapsamında kent genelindeki yetiştiricilerin işletmelerinde destekleme öncesi tespit, inceleme ve kontrol çalışmalarına aralıksız devam ediyor.

Proje çerçevesinde gerçekleştirilen saha ziyaretlerinde, işletmelerde bulunan Anadolu mandalarının mevcut durumları yerinde inceleniyor. Uzman personeller tarafından hayvanların kimlik bilgileri, küpe numaraları ve kayıt sistemlerindeki verileri titizlikle kontrol ediliyor. Sahada yapılan bu tespitlerle hayvan varlığının güncel kayıtlarla uyumluluğunun değerlendirilmesi, proje kapsamındaki yetiştiricilik faaliyetlerinin yakından takip edilmesi ve devlet destekleme süreçlerinin sağlıklı bir şekilde yürütülmesi amaçlanıyor.



Anadolu mandasının sahip olduğu genetik özelliklerin korunması ve verim kabiliyetinin geliştirilmesi açısından büyük önem taşıyan proje, yerli hayvan genetik kaynaklarının sürdürülebilirliğine ve manda yetiştiriciliğinin yaygınlaştırılarak kırsal ekonominin desteklenmesine önemli katkılar sunuyor. Saha çalışmaları sırasında yetiştiricilerle doğrudan iletişim kuran müdürlük ekipleri, işletmelerin mevcut durumlarını değerlendirmenin yanı sıra proje uygulamaları, kayıtların güncelliği ve destekleme süreçlerinde dikkat edilmesi gereken hususlar hakkında da üreticilere kapsamlı bilgilendirmelerde bulunuyor. **(Haber Merkezi)**





'Her gebeye bir ebe'

Çorum'da anne ve bebek sağlığını korumak amacıyla İl Sağlık Müdürlüğü tarafından hayata geçirilen "Her Gebeye Bir Ebe" projesi kapsamında sahada görev yapan ebeler, anne adaylarını evlerinde ziyaret ederek gebelik süreçlerine eşlik ediyor.

Anne adaylarına güven vermeyi ve gebelik sürecinde ihtiyaç duydukları danışmanlık hizmetini birebir sunmayı hedefleyen çalışmalar çerçevesinde, sağlık personelleri ailelerle yakından ilgileniyor. Ev ortamında gerçekleştirilen ziyaretlerde anne adaylarına gebelik takibinin önemi, sağlıklı beslenme, doğuma hazırlık, normal doğum, emzirme ve doğum sonrası bakım gibi hayati konularda kapsamlı bilgilendirmeler yapılıyor. Süreç boyunca anne adaylarının sorularını yanıtlayan ve ihtiyaçlarını titizlikle değerlendiren ekipler, gerekli görülen durumlarda hastaları donanımlı sağlık kuruluşlarına yönlendiriyor.



Özellikle riskli gebeliklerin yakından takip edilmesiyle anne ve bebek sağlığını tehdit edebilecek olumsuz durumların erken teşhis edilmesi amaçlanıyor. **(Haber Merkezi)**

Memurların maaşında yeni dönem

Kamu çalışanlarının maaş sisteminde köklü bir değişiklik için hazırlık başlıyor. 2027 Cumhurbaşkanlığı Yıllık Programı'na göre, kamuda ücretlendirme sistemi sadeleştirilecek ve maaşlar görevlerin zorluk derecesi, yetki ve sorumluluk düzeyine göre yeniden düzenlenecek. Yaklaşık 5,4 milyon kamu personelini ilgilendiren düzenlemenin uygulama takvimi ise henüz netleşmedi.

2027 Cumhurbaşkanlığı Yıllık Programı'nda kamu personelinin ücretlendirme sistemine yönelik önemli hedeflere yer verildi.

Buna göre kamu çalışanlarının maaşlarının belirlenmesinde yeni kriterler esas alınacak. Mevcut sistem sadeleştirilerek yapılan işin zorluk derecesi, personelin yetkileri ve üstlendiği sorumluluklar ücretlendirmede belirleyici olacak.

Programda yer alan verilere göre kamuda yaklaşık 5 milyon 400 bin personel görev yapıyor. Bunların 3 milyon 582 binini kadrolu personel oluşturuyor.

Kamuda ayrıca 1 milyon 267 binden fazla işçi, yaklaşık 420 bin sözleşmeli personel ve diğer statülerde çalışan yaklaşık 148 bin kişi bulunuyor.

Mevcut uygulamada kadrolu memurların, sözleşmeli personelin ve kamu işçilerinin ücretleri farklı mevzuat ve ödeme esaslarına göre belirleniyor.

Yeni düzenleme kapsamında farklı statülerde istihdam edilen tüm kamu personelinin ücret sistemleri analiz edilecek.

Personelin unvanı, görev alanı, yetki ve sorumluluk düzeyi dikkate alınarak daha sade bir ücretlendirme modeli oluşturulacak.

Kamu personel mevzuatı da mevcut statüler ve sınıflandırma kriterleri doğrultusunda yeniden ele alınacak.

Program kapsamında kariyer meslek personelinin görev alanları, atama süreçleri ve meslekte yükselme koşullarına ilişkin mevzuat çalışması da gerçekleştirilecek.

Bu düzenlemeyle nitelikli ve yetişmiş personelin kamu kurumlarında çalışmaya devam etmesinin sağlanması hedefleniyor.

Yeni ücret sistemine yönelik çalışmalar Cumhurbaşkanlığı Genel Sekreterliği, Çalışma ve Sosyal Güvenlik Bakanlığı, Hazine ve Maliye Bakanlığı ile Strateji ve Bütçe Başkanlığı tarafından yürütülecek.

Maaşların ne kadar değişeceği, hangi personel gruplarının nasıl etkileneceği ve yeni sistemin ne zaman uygulanmaya başlanacağı henüz açıklanmadı.

(Haber Merkezi)





MELİSA OTU

Melisa otunda beyaz çiçekler bulunur. Yetişkin bir melisa otu yaklaşık bir metreye kadar uzayabilir. Genellikle çok dallı bir yapıya sahip, limonu andıran bir kokuya sahip ve uzun yıllar yaşayabilir bir bitki türüdür. Bu ürünü aktarlarda hazır olarak bulabilirsiniz. Doğal çay ve ilaç yapımında kullanılması için hassas olarak toplanması gerekir. Toplanırken, yaprakları ezilmeden ve sıkıştırılmamasına özen gösterilmelidir. Toplanan yapraklar bol hava alan depo tarzı bir yerde, güneş görmeyecek şekilde ve üst üste konulmaması gerekir. İnce bir şekilde serilerek kurutulması sağlanmalıdır. Kurutulan yaprakları uzun bir yıldan fazla saklanmamalıdır. Kurutulduktan sonra uygun bir şekilde paketlenmesinde fayda vardır. Çünkü haşerelerin sevdiği bir bitki türüdür. Ve kısa süre içinde ürünler tahrip olabilmektedir.

Melisa Otunun Faydalarından kısaca bahsetmek gerekirse;

-Kalp açısından çok yaralıdır. Güçlendirici bir etkiye sahiptir.

-Huzursuzluk, sinir ve stresin giderilmesinde yardımcıdır.

-Kan şekerini düşürmede kullanılabilir.

-Tansiyonu düşürmede etkilidir.

-Hazımsızlığı önler. Mide ve bağırsak ağrılarının giderilmesinde etkilidir.

-Hafızayı güçlendirici etkidedir.

-Hıçkırığı kesen nadir bitkilerdendir.

-Kalp ve beyin damarlarını açmaya yardımcı olur.

-Soğuk algınlığı ve nefes darlığına iyi gelir.

-Boğaz ağrıları için iyi bir etkiye sahiptir.

-Regl ağrılarını dindirmeye ve kanamalarını düzenlemeye yardımcı olur.

-Sinir sistemini yatıştırmaya ve kramplara iyi gelir.

-Migren ağrılarını hafifletme ve kan basıncını düşürmede etkilidir.

-Uykusuzluk problemlerine iyi gelir. Bayılmaya karşı etkilidir.

MELİSA OTU NASIL KULLANILIR?

Melisa otu kaynatılarak, ortalama 15 dakika kadar demlendikten sonra, çay gibi içilerek tüketilir. Kür olarak saklanabilir. Fakat yüksek miktarda yapılmamalı ve uzun süre bekletilmemelidir. Uzman tavsiyeleri dikkate alınarak, diğer şifalı bitkilerle karıştırılarakta içilebilir özelliğe sahiptir.

MELİSA OTUNUN ZARARLARI;

Melisa otu günde 2 - 3 kere kullanılmalıdır. Fazla tüketimi vücutta yarardan çok, zararı oluşmasına sebep olabilir.

(Haber Merkezi)



BUGÜN

ÇORUM

İmsak	05:36
Gunes	07:02
Ögle	12:29
İkindi	15:19
Akşam	17:46
Yatsı	19:06

KESİN KARAR DÜNYAYA YÖN VERECEK GÜÇ

31 EKİM 2026 CUMARTESİ YIL: 11 / SAYI: 3503

İmtiyaz Sahibi: **Mahmut Emin SÖYLEMEZ**

Sorumlu Yazı İşleri Müdürü:**Ömer Faruk SÖYLEMEZ**

Yayın Türü: Yerel süreli yayındır (Pazar günü dışında her gün çıkar)

web: www.kesinkarar.com
e-posta: iletişim@kesinkarar.com
haber@kesinkarar.com

Yönetim Yeri: Gazi Cad. Kulaksız Sok. Kavukcu İşmerkezi 3/42 Çorum
Tel: 0364 224 29 65 - 0364 666 02 78

kep: mahmutemin.soylemez@hs01.kep.tr
UETS: 15835-38855-47901

Baskı: Arslan Güneydoğu Gazetecilik Matbaacılık ve Kağıtçılık A.Ş. Sarayosmangazi Mah. Sütçü İmam Sok. No: 33 Pursaklar/ANKARA

Bayi Dağıtım: Çağrı Dağıtım
Adres: Osmancık Cad. Ölçek İşmerkezi No: 27/46 ÇORUM

Vefat-Teşekkür-Başsağlığı vb. mesajlar (4 st.x10cm)	500 TL
Satılık-Kayıp-Eleman vb. İlanları (2 st.x5cm)	300 TL
Kongre-Toplantı İlanları	750 TL
Tüzük İlanları (maktu)	1750 TL
Tam sayfa reklam	4000 TL
Tam sayfa reklam (renkli)	7000 TL
Yarım sayfa reklam	2000 TL

Fiyatlarımıza KDV dahil değildir.

ABONE FİYATLARI

Yıllık: 1750 TL **6 Aylık :** 950 TL
Yurt İçi Yıllık: 2000 TL **Yurt İçi 6 Aylık:** 1100 TL

GÜNÜN SÖZÜ

"İslam; İnsanı yaratılışınca yaşatan, ilahi kanundur."
Abdulkadir DURU

BAŞIMIZA NE GELDİYSE, O BİLGİN GEÇİNEN BEYEFENDİLERDEN GELMİŞTİR

Bilginler diye aldandık onlara. Onları taklit ettik, çocuklar gibi.

Aleyhte konuştular, karamsar oldular, biz de onlara uyduk farkında olmadan. Hem huzursuz olduk hem de birbirimize düşman kesildik.

Başımıza neler geldiyse, o bilgin geçinen beyefendilerden geldi. Buna da tepki gösteremedik.

Öyle ya, başka ne yapacaktık?

Yapsak yapsak, yine bilginlerimizin yaptığını yapacaktık. Kimi izleyebilirdik?

Yabancılar da bizimle uğraşmadılar. Lüzum yok.

Bilginlerimizin bazılarını ayarladılar, onlar da bizi benzettiler kendilerine.

Onlar mı bizi bir kuşa benzetti yoksa biz mi benzemek istedik hevesli hevesli.

Hür zihinlerimizi bağladık bu taklitçi adamlara. Her birimiz onları izlerken, hücreye girer gibi girdik dar dar açılara, kendimizi kapattık kalplerimizde.

Samimiyetsiz bir hava teneffüs etmeye başladık. Yüz yıllardır bu dar dar açılar, başka renk badanalarla devam ediyor. Yetişenlerimiz bu hücrelere giriyor.

Badanaları başka renk diye, geniştir sanıyoruz. Kendimizi o mahzenlik hücrelere kapatıyoruz.

Evet, şöyle bir tez savunuruz belki, derdimize deva olur mu sanki? "Kabahat kimde canım, bu bilginler bu dar açıları bize göstermeseydi biz de girmezdik, kendimizi kapatmazdık. Hür düşüncenin nasıl olduğunu biz ne bilirdik?"

Kendimizi ormanda büyüyen tarzan gibi mi yetiştirmeliydik. Ne desek hayır. Hiçbirine evet denilmez. Ne var ki şimdi bunalıyoruz, zarar ve azap içinde kıvranıyoruz.

Kapatmışız kendimizi, şimdi açmanın çaresi ne? Hemen açalım, birliğimizi bulalım. Toplumun faktörlerinden uzak kalmışız. Beraberlik emniyetinin huzurunu tadalım.

Toplumla her ilişkilerimizde bir huzur sarsıntısı geçirip, ıstırap duyuyoruz. Bir mendil, bir çorap aldığımızda bile şimdi bizi aldatacaklar diye telâşa kapılıyoruz. Nedir bunlar?

Her birimizi, bir bilgin kapatmış hücresine. Yaşantılarımız çelme takıyor birbirine. Her birimizin ailesi bir bilgin hücresinden kopmuş da olsak, yine her birimiz onların hücresinde. Kimse kimseye inanmaz olmuş.

Her fertte nâmus kendi görüş açısından. Birimize göre nâmuslu olmak, öbürümüzde alçaklık olarak görülmekte. Hücrelerinden bizi kim hür kılacak? Elbet te bilginlerin yapacakları iştir, başka kimler yapacak?

Öyleyse, biz, çocuklar gibi tepinip isteyeceğiz. Hücreye kendimizi kapattık, zorlayalım açalım. Seçelim bilginlerin sağlamlarını. Nâmuslu ve gerçekten bilginler de bunu bir hayat prensibi yapsınlar, bizi girdiğimiz hücrelerden çıkarsınlar.

Eğer onlar yapamazsa, tecrübelerimizle kendimizi biz kurtaralım. Dönüp dolaşıp, iş bizde bitiyor.

(Özden Gazetesi 2873. Sayı / 27 Ekim-02 Kasım 2026)

İÇİMİZDEKİ DÜŞMANI TANIYALIM Kİ OYUNA GELMEYELİM

Misyonlar Tuleytule'de ilk toplantılarını yaptıkları sırada misyonerliğin ilk şartlarını şöyle çizmişlerdi:

Misyonlar, faaliyet göstereceği yerlerin dilini, dinini, örf ve âdetlerini, geleneklerini ve psikolojisini, bilmek zorundadırlar.

Misyonlar, faaliyet alanlarında, oranın halkından daha iyi bilgileri ve davranışlarıyla, kendilerini kabul ettirmek mecburiyetindedirler.

İkinci Fotoğraf:

Girdikleri yerin havasını iyi sezinlemekle, kendilerini ve maksatlarını gizlemek için tanıyacaklar, asla kendilerini yabancı olarak tanıtmayacaklardır.

Girdikleri yerlerde çoğunluk sofu ise sofu, siyasi ise siyasi, ayyaş ise ayyaş olmayı eksiksiz, başarmak zorundadırlar.

Ancak, ne sıfata ayak uydururlarsa uydursunlar, temel inanç bakımından faaliyet alanının dinî temelinden ayrılmadıkları intibaını vermek mecburiyetindedirler.

Misyonların şahsen en iyi insan görüntüsüyle ve dindar aile çocuğu olarak kendilerini kabul ettirdikten sonra, ileri derecede başarılı olacakları kabul edilir.

Müslüman Türklerin içlerinde bulundukları zaman, camide cemaat arasında, göze çarpacak kadar intiba vermek, misyonluğu iyi başarmak demektir.

Camide hiç olmazsa müezzinlik yapmak, bir aşır okumak, hayır işlere koşmak, elinden geldiği kadar cemaatten işi düşenin işini yapmak yâni tam bir Müslüman Türk gibi görünmek, sahte olduğunu gizlemekle, misyonluğu iyi başaracağına dair zeminler hazırlaması demektir.

"Özellikle, birlikçi, milliyetçi, iyi komşu, iyi arkadaş olarak görünmek, bu intibaları kazanmak, misyonluğun hilelerini yapmak demektir" der ve misyonerlik görevini bu temellere oturtarak verirler.

Bunun için o teşkilât, misyonerleri göndereceği yerlerin bütün gereklerini öğretip, denetlemeden görev vermez ve bir yere yollamaz.

(Özden Gazetesi 2873. Sayı / 27 Ekim-02 Kasım 2026)

ÖRGÜNÖZDE İŞ İÇİNDE EĞİTİM

REFAH İSTİYORSAK EĞER, YARATILIŞIMIZA UYGUN YAŞAMAMIZ MECBURİDİR

Halkımızın arasına girip, insanları tek tek incelediğimizde görüyoruz ki, pek çoğumuz ye-terli bir eğitim görmemişiz. Bu sebeple de günü-müz insanlığı bunalımlı, başarısız. Başarsa bile verimsiz. Ama "durum böyle diyerek" yenilgiyi kabul etmek yok. Çünkü zararın neresinden dö-nülse kârdır.

Öz Yapı'ya uygun hayat sürüp, başarılı bir ömür geçirmek istiyorsak eğer, hemen eğitime başlayıp, eksiklerimizi tamamlayıp yaşımızın eği-timini de alırız.

Bizim için imkânsızlık olamaz. Kendimizi güçsüz sanıp, karamsar olmak, bizim yapımıza yakışmaz. Biz asırlarca güçlülüğümüzle, mertliği-mizle örnek olmuş, şerefli, şahsiyetli bir milletiz. Hedefimizden saptırılmışız, bugünkü duruma gelmişiz. Hiç önemi yok. Bizim için bu eksiğimizi telâfi etmek zor olamaz. Çünkü biz, yine o güçlü milletin evlâtlarıyız. Sağlığımızda hedefimiz yo-lunda faaliyet gösteremeyecek kadar bir bozuk-luk olmadığı müddetçe, eğitimimizi sürdürürüz.

Arızalı bir uzvumuz da olsa, yine gücümüzün yettiğince çalışırız.

Ömrümüzü yarılamış da olsak, hiç olmazsa diğer yarısını yaratılışımıza uygun geçirmek ne büyük refah!..

Genç, ihtiyar hangi yaşta olursak olalım, eğitime girmişsek eğer, bu refaha ermek, hepimi-zin hakkı. Bunun için uygulamamızda rehberimiz: Sıfır yaştan otuz beş yaşa kadar kişilik eğitimini tüm incelikleriyle dile getirmiş olan "SIFIR'DAN OTUZBEŞ'E" adlı eserdir.

Ailemizden alamadığımız gerekli eğitimi, kendi gayretimizle kendimize, çevremize ve gele-cek nesile verebilmeliyiz. Yapımıza uygun yaşa-mak vasfını yeniden kazanıp, yeniden dünya öncülüğünü elimize almalıyız. Ne mutlu bu hedef ile yüreği çarpanlara!..

(Örgünözde İş İçinde Eğitim Kitabından,Özden Yayınları)

ANINI YAŞA KENDİNİ YAŞA

HER AN, ANLAYIŞLI OLMAK İSTER MİSİN?

İsterimsin anlayışın her an açık olsun da dimdik av bekler gibi her olumu kapsasın.

Kendini anınla yaşamak merakın olursa, sana önemli olan anlayış kapının anahtarı verilir. Hepimizin bildiği gl-bi, her kıpırdamamızda anlayışımızla diri olmak zorundayız. Hem diyebiliriz ki, yaşantımız anlamamıza bağlıdır. Konuşurken, dinlerken, çarşıda, pazarda, alış-veriş yaparken, anamızla, babamızla, eşimizle, çocuklarımızla, yakınlarımız ve uzaktakilerimizle bütün münasebetlerimizde; okuduğumuzu, tuttuğumuzu, yaptığımızı anlamak zorundayız. Daha şuraya kadar açıklayalım ki; gecenin zifiri karanlığında yürüdüğümüz zaman, ayakkabımızın altında; sap mı, saman mı, iplik mi, kıl mı var?.. Bu derece ince sezgilerimizden bile anlamak zorundayız.

Anlayış nispetimiz ya da ölçümüz nasılsa, hayatımızı anlayışımıza göre ayarlarız. Cephede düşmanla çarpışırken bile anlayışımızla galip gelir, anlayışımızın kısırlığıyla mağlûp oluruz.

Anlayışımız ne kadar dikeyse, yani keskin anlayışımız varsa, anlayışça o kadar geçerli oluruz. Diğer taraftan her bakımdan faydalarımız çok olur. Anlayışımız ne kadar kaba ve kör ise, o kadar zararlı çıkarız. Öylesine de geçersiz kalırız.

Hâlbuki yaratılışımızda gözümüz görmek için her an çabada olduğu gi-bi, anlayışımız da her şeyi anlamak merakındadır. Ayrı bir varlık gibi bizi anlamaya zorlar.

Gel diyelim ki; uyuyan kişinin anlayışı körleşir. Ama biz beşeri istirahat uykusunu kastetmiyoruz. Gezerken, çalışırken olan uyur-gezer benzerliğin-deki uykudan söz ediyoruz. Yani gaflet uykusu denilen içimizdeki düşmanı açıklamaya çalışıyoruz.

İşte o gaflet uykusu yakamıza çöktükçe, her tür anlayıştan mahrum kalır, her olayda mahcup düşeriz.

Meselemizi az da olsa anladık. Anladık ki, define gibi insan olsak, an-layışımız kabalaştı mı, acizlik de beraber bizi karanlık gibi kaplıyor.

Öyleyse anlayışımızı dimdik hale getirmenin çaresini hiç de ihmâl etmeyelim. Uyanıklık insana, dayanağından gelir. Anlamak, bilmenin kapısı olduğuna göre; neye, nasıl dayandığımızı anlamak ve bilmek zorundayız.

Tecrübesi gayet kolay. Dayanağımızı bilmediğimiz zaman, anlamak istediğimiz her merakımızı geçiştiriyoruz. Bu yüzden hem içimiz sıkılıyor, hem de uyumaya devam ediyoruz istemeyerek.

Evet, neye dayandığımızı bilmemiz, bizi bunca dertlerden kurtaracak. "Dayanak nedir?" diye sorulmaz her halde. Çünkü tarifi güç olduğu kadar, anlaması kolaydır dayanağın. Herkes neye dayandığını çok iyi anlar.

Bazı kimseler vardır ki; günde bin varlığa dayanır. Meselâ; yalanına, parasına, tabancasına, dayısına, sopasına, dükkânına!.. Her ne icap etse, o icaplara göre bir şeye dayanır. İnsanoğlu bu!.. Bazı insan da ömrü boyunca bir tek şeye dayalı yaşar. İşte öyle ömür boyu bir tek dayanağı olanın, anlayışı açıktır. Müspet olmayan varlığa dayananın vay haline!..

Hele bir de hayali olan, mahiyetini bilmeden meçhul bir dayanağa hayalen dayanırsa, gölgeden farksız bir ömür sürer. Dana kadar bile anlayışı olmaz öylesinin.

Anını kendisiyle yaşayan insan, bunların hepsini seçecek duruma gelir. Kendisini mutlak selâmete çıkaracak bir anlayış gücüne ulaşır. Anını kendinle yaşa ki; selâmet ışığın olan "anlama dikeyine" varasın.

Kendini Anınla Yaşa!..

(Anını Yaşa Kendini Yaşa Kitabından, Özden Yayınları)

"Trabzonspor'da çok yüksek kalitede oyuncular var ama yetenek ve kalite tek başına yeterli değil"

Arca Çorum FK'nin ligdeki rakiplerinden Trabzonspor'un teknik direktörü Thomas Reis, kulüp dergisine açıklamalarda bulundu.

Türkiye'den ayrıldığı dönemde yaşadığı üzüntüyü ve Trabzonspor'a ilişkin izlenimlerini anlatan Reis, "Öncelikle ayrıldığımda biraz üzgündüm çünkü Türkiye'yi ve Türkiye'de çalışmayı çok sevdim. Trabzonspor'a karşı oynadığımız maçları çok iyi hatırlıyorum; her zaman çok güzel ve keyifli maçlardı. Buradaki atmosfer çok güzeldi ve beni inanılmaz etkilemişti. Bunlar her zaman aklımdaydı" dedi.

"TRABZONSPOR'DAN İLK TELEFON GELDİĞİNDE BU HARİKA DEDİM"

Trabzonspor'dan aldığı teklifin kendisini gururlandırdığını belirten Alman teknik adam, "Başka bir kulüpte sadece dokuz hafta çalışmıştım ama Trabzonspor'dan ilk telefon geldiğinde 'bu harika!' dedim. Çünkü bu teklif beni çok gururlandırdı, Türkiye'de, Samsun'da yaptığım işin aslında o kadar da kötü olmadığını gösterdi. Sonra 'cumartesi günü önemli bir maçımız var' dediler. Ben de 'evet, o maçta orada olmayı çok istiyorum' dedim. Başkanımız ve yöneticilerimizle iletişimimiz çok iyiydi. Çok kısa sürede kararımı verdim. Şimdi buradayım ve gerçekten gururlu ve mutluyum. Ayrıca eski kulübüme de bana ayrılma fırsatı verdikleri için minnettarım" diye konuştu.

Trabzonspor taraftarının futbola olan tutkusuna değinen Reis, "Sanırım benim futbol felsefem de biraz buna benziyor. Trabzon'daki insanların her zaman çok çalışkan olduğunu biliyorum. Ben de takımımın başarılı olmak için çok çalıştığını göstermek istiyorum. Tabii ki kulübün büyük hedefleri olduğu için burada her zaman büyük bir baskı var. Salah, Fabinho, Onana ve Savic gibi tecrübeli isimlerin yanı sıra kaliteli Türk ve yabancı oyunculara da sahip olduğunuzda beklentiler yükseliyor. Ama ben baskıyı seviyorum. İyi bir sezon geçirmek ve iyi performanslar ortaya koymak için yardımcı olmak istiyorum. Benim için en güzel şey, maçtan sonra insanların mutlu olduğunu ve yüzlerinin güldüğünü görmek. Umarım bunu çok sık görebiliriz" dedi.

"BENİM TARZIM DİSİPLİN VE ÖZGÜRLÜK"

Kariyerinde karşılaştığı zorlukları hiçbir zaman zor görev olarak değerlendirmediğini belirten Reis, futbol anlayışının temelinde disiplinin bulunduğunu söyledi. Reis, "Ben hiçbir zaman 'zor görev' veya 'zor durum' şeklinde konuşmam. Ben her zaman 'özel durum' derim ve özel durumları severim. Örneğin Bochum'da da durum böyleydi, işler kolay değildi ama benim için temel prensiplerden biri disiplin. Bir takımda en çok disipline, aynı zamanda bir çerçeveye ve kurallara ihtiyacınız var. Arabanızla dışarı çıktığınızda bile kurallar vardır ve bu kurallara uymanız gerekir. Benim prensiplerimden biri de bu. Takımla da hep bunu konuşuyorum: Benim tarzım disiplin ve özgürlük. Örneğin savunmada oynarken iyi bir disipline ve iyi bir zihniyete ihtiyacınız var. Hücumda ise iyi pozisyonlar ve fırsatlar yaratabilmek için daha fazla özgürlüğünüz olmalı. Oyuncularla iyi bir ilişkim olduğunu düşünüyorum. Onlara her zaman gerçeği doğrudan söylemek isterim, arkalarından konuşmam. Aynı şeyi onlardan da beklerim. Futbol felsefemi kısaca böyle anlatabilirim" ifadelerini kullandı.

Futbolculuk kariyerinde yaşadığı sakatlıkların kendisine önemli dersler verdiğini anlatan Reis, "Bence her teknik direktör size önemli tavsiyeler verir. Futbolculuk kariyerimi sakatlık nedeniyle bitirdiğimde de önemli bir şey öğrendim. Uzun yıllar altyapıda çalıştım ve genç oyuncuların profesyonel futbolcu olmaları için son adımı atmalarına yardımcı oldum. Benim başıma gelen her şeyi onların da yaşayabileceğini düşünüyorum. İyi bir seviyedeydim, sonra sakatlıklar yaşadım. İnsanlar 'bir daha geri dönemez' dedi. Ama ben her zaman kendimi zorladım. Belki en iyi oyuncu değildim ama çok iyi bir karaktere ve mentaliteye sahip olduğumu düşünüyorum. Sol ayağımı iyi kullanıyordum. Hızlı değildim ama teknik açıdan iyi olduğumu düşünüyorum. Birçok teknik direktör gelişimime çok yardımcı oldu. Bu yüzden oyuncularıma da her zaman şunu söylüyorum: Mesela burada, Trabzonspor'da çok yüksek kalitede oyuncularımız var. Ancak yetenek ve kalite tek başına yeterli değil; güçlü bir zihniyete de sahip olmalısınız. Her zaman iyi bir mentalite göstermelisiniz. İkisine de sahip olduğunuzda birçok şey başarmanız mümkün" dedi.

UNUTAMADIĞI ANISI

Kariyerinde unutamadığı bir anısını da paylaşan Reis, "Bir teknik direktörüm vardı, Bayern Münih ve Real Madrid gibi çok büyük kulüplerde çalışmıştı. Ben genç, henüz tanınmayan bir oyuncuydum, o Frankfurt'un yeni teknik direktörüydü. Ben ameliyat olmuştum. Daha ikinci gün hastaneye gelip beni ziyaret etti. Bu benim için çok önemli bir ders oldu: Bir oyuncu sakatlandığında onunla iletişim halinde olmak, aramak ve 'nasıl gidiyor?' diye sormak çok önemli. Bu, o teknik direktörden öğrendiğim en önemli derslerden biriydi" diye konuştu.

"BAZEN YENİLGİLERDEN GALİBİYETLERDEN DAHA FAZLA ŞEY ÖĞRENİRSİNİZ"

Maçların ardından kendi kararlarını sorguladığını ve yenilgilerden ders çıkarmaya çalıştığını belirten Reis, "Benim için maçın etkisini tamamen dışarıda bırakmak mümkün değil. Maçı eve götürüyorsunuz ve düşünmeye başlıyorsunuz. Kendime ilk olarak şu soruları soruyorum: 'Nerede hata yaptım? Neyi farklı yapabilirdim? İlk 11'i farklı mı seçmeliydim? Bir şeyi değiştirebilir miydim?' Çünkü maçtan sonra herkes her şeyi biliyor. Taraftarlar da biliyor, 'bu iyi değildi, bu karar doğru değildi' gibi. Ben de bunu görebiliyorum. Ama bunlar oluyor. Sonrasında yenilgiyle başa çıkmayı öğrenmeniz gerekiyor. Kazandığınız zaman da aynı şekilde düşünmelisiniz. Umarım birçok maçı üst üste kazanırsınız. Ama başarı geldiğinde de daha fazla hata yapabilirsiniz. 'Artık iyi durumdayım, bu çok önemli değil' diye düşünmeye başlayabilirsiniz. Bazen yenilgilerden, galibiyetlerden öğrendiğinizden daha fazla şey öğrenirsiniz. Ama teknik direktör olarak kafanızda her zaman şu sorular vardır: 'Neyi daha iyi yapabiliriz, neyi değiştirmemiz gerekiyor?' Ama bu benim işim ve ben işimi seviyorum" ifadelerini kullandı.

"OYUNCU DEĞİŞTİRİLDİĞİNDE KÖTÜ TAVIR GÖSTERİLMESİNİ SEVMİYORUM"

Oyuncularıyla ilişkilerinde karşılıklı saygıya büyük önem verdiğini vurgulayan Reis, "Normalde her şeyi affetmek gerekir. Ama benim için önemli olan şey takımın genel davranışı ve benim kendi davranışım. Bazen performans, bazen de sakatlık nedeniyle oyuncu değiştirmeniz gerekiyor. Bir oyuncuyu değiştirdiğinizde, onun kötü bir tavır veya kötü bir davranış göstermesini sevmiyorum. Çünkü o oyuncuya güvendik ve maça çıkardık. Oyuncu değiştirildiğinde de elini uzatması ve alkışlaması gerekiyor. Her şey normal olmalı. Bu dışarıya olumsuz bir mesaj verir. Ertesi gün yüz yüze konuşabiliriz. Oyuncu bana karşı ne söylemek istiyorsa yüzüme söyleyebilir. Bunda sorun yok. Ama dışarıya kötü bir görüntü vermek söz konusu olduğunda karar almak zorundayım çünkü herkes bunu izliyor. Her şey iyi giderken, maçları kazanırken bu davranış çok fazla önemsenmeyebilir. Ama kötü sonuçlar geldiğinde böyle bir davranış sergilerseniz sorun başlar. Benim için önemli olan şey, birbirimize her zaman saygı göstermemiz" dedi.





Thomas Reis

"BU OYUNU NEDEN SEVDİĞİNİZİ ASLA UNUTMAYIN"

Gençlik yıllarındaki kendisine vereceği tavsiyenin futbol sevgisini kaybetmemek olacağını belirten Reis, "Öncelikle ona bir soru sorardım: 'Neden futbol oynuyorsun?' Bence bana 'çünkü eğleniyorum, çünkü bu oyunu seviyorum' diye cevap verirdi. Bence hepimiz futbola eğlendiğimiz için başladık. Futbol güzel bir oyundur; insan bu sevgiyi hiçbir zaman kaybetmemelidir. Ama artık profesyonel futbol bir iş. Tabii ki çok çalışmak gerekiyor. Bazen biraz da şansa ihtiyacınız oluyor. Ama neden futbolcu olmak istediğinizi ve bu oyunu neden sevdiğinizi asla unutmayın" dedi.

"BURADA YALNIZIM AMA İŞİME ODAKLANIYORUM"

Trabzon'daki günlük yaşamına ilişkin açıklamalarda bulunan Reis, "Şimdilik çok kolay değil çünkü burada yalnızım. Eşim sürekli Almanya'da kalıyor ve ben aile insanıyım. Ama şu anda buradaki işime odaklanıyorum. İzin günlerimde Trabzon'u geziyorum çünkü burada yeniyim. Şehri, insanları ve Trabzon'daki hayatı görmek istiyorum. Burada neler olduğunu daha iyi hissetmek istiyorum. Bazen güzel bir akşam yemeğine çıkmak da gerekiyor. Çünkü biraz dinlenmeye ve önümüzdeki haftalar için enerji toplamaya ihtiyacımız var" ifadelerini kullandı.

"EŞİMİN VERDİĞİ KÜÇÜK BİR ŞEYİ MAÇLARDA CEBİMDE TAŞIYORUM"

Maç günlerindeki alışkanlıklarından da söz eden Reis, "Öncelikle kulübün kıyafetlerini giymeyi seviyorum. Normalde kendi pantolonumu ve ayakkabılarımı giyerim. Ama artık Trabzonspor ailesinin bir parçasıyım ve kulübün kıyafetlerini, özellikle kapüşonlu sweatshirtleri giymeyi seviyorum. 'Artık bu kulübün bir parçasıyım ve bu kulüp için elimden gelen her şeyi vermek istiyorum' mesajını vermek hoşuma gidiyor. Daha çok hoodie tarzı giyinen biriyim. Kışın güzel oluyor ama yazın biraz fazla sıcak. Bunun dışında eşimin verdiği küçük bir şey de var ve maçlarda her zaman cebimde taşıyorum. Umarım bana biraz şans ve başarı getirir" dedi.

"TÜRKİYE BENİM İÇİN İKİNCİ VATANIM GİBİ"

Trabzon mutfağına ve Türk insanına duyduğu sevgiyi dile getiren Reis, "Evet, gerçekten çok iyi. Güzel olan şu ki atletik performans antrenörüm de Trabzonlu. Bana birçok güzel şey gösterdi. Ama bazen her şeyi aynı anda denememek daha iyi. Çünkü o zaman kilo almaya başlıyorsunuz. Ama Trabzon'un özel yemeklerini seviyorum ve gerçekten çok güzeller. Türk insanlarını da seviyorum çünkü çok nazik ve yardımseverler. Her yönüyle Türkiye benim için ikinci vatanım gibi diyebilirim" diye konuştu.

"BENİ NORMALDE KRAVATLA GÖREMEZSİNİZ"

Giyim tarzında rahatlığı tercih ettiğini belirten Reis, "Trabzonspor'un kıyafetlerinin gerçekten çok güzel olduğunu söyleyebilirim. Daha önce de söylediğim gibi, hava soğuduğunda genellikle hoodie giymeyi seviyorum. Gömlek de giyiyorum. Ama bazen eşime danışıyorum. Kendimi rahat hissettiğim kıyafetleri tercih ediyorum. Bazı teknik direktörler daha çok takım elbise ve kravat kullanıyor. Ama bu benim tarzım değil. Belki Avrupa'da da oynayabiliriz ama beni normalde kravatla göremezsiniz. Maç sırasında rahat hissetmem gerekiyor. Kendi tarzım olmalı. Bence önemli olan da bu" ifadelerini kullandı.

"KÖPEĞİMLE YÜRÜYÜŞ YAPMAK KAFAMI BOŞALTMAMA YARDIMCI OLUYOR"

Hayvanlara olan sevgisini de anlatan Reis, "Evet, evde bir evcil hayvanımız, köpeğimiz var. Köpeğimi çok seviyorum. Ben köpeğime hiçbir zaman kötü davranmam. Ama ona bir şey söylediğinizde veya onu çağırdığınızda bir sonraki sefer yine yanınıza gelir ve mutlu olur. Size gerçek sevgiyi ve sevgisini gösterir. Köpeğimi ve onunla yürüyüş yapmayı seviyorum. Eve geldiğimde bu çok güzel oluyor. Enerjimi yeniden toplamak ve kafamı boşaltmak için birebir. Kafanızın rahatlamasına çok yardımcı oluyor. Ama Trabzon'da köpeğim yanımda olmadığı için bunu yapamıyorum" dedi. **(Haber Merkezi)**

"Ligden düşme gibi bir endişemiz yok"

Arca Çorum FK'nin ligdeki rakiplerinden Samsunspor'un Futbol Direktörü Fuat Çapa, kulüp basın sözcüsü Suat Çakır ile Nuri Asan Tesisleri'nde düzenlediği basın toplantısında, takımın ligdeki durumundan memnun olmadıklarını dile getirdi.

Taraftarın tepki ve eleştirilerini anladığını belirten Çapa, "Bu gayet normal. Sonuçta son iki sezonda inanılmaz bir başarı göstermiş Samsunspor var. Bir sonraki sezonda her zaman daha iyiyi bekliyorsun. Ancak geçmişte almış olduğumuz başarılar bugünkü durumu göz ardı etmemize engel değil. Şu andaki süreç beklentilerimizi karşılamadığı gibi istediğimiz sonuçları alamadığımız da bir gerçek ama bunun geçerli nedenleri var." dedi.



Fuat Çapa — Suat Çakır

Süper Lig'deki ilk 2 maçlarında 4 puan topladıklarını hatırlatan Çapa, "Ama 10 oyuncumuz sakatlandı. Bunlardan 2'sinin sakatlıklarının tekrarlaması ve bu süreçlerin uzun sürmesi nedeniyle takım olarak tam randımanlı çalışamadık. Yapmış olduğumuz planlamadaki 11'i sahaya süremedik." diye konuştu.

Geçmişte düşük bütçelerle transfer edilen oyuncuların kulübe büyük katkı sağladığına işaret eden Çapa, şöyle devam etti:

"Rick Van Drongelen, Carlo Holse, Marius Mouandilmadji gibi oyunculardan kulüp önemli gelir elde etti. Bu tip oyuncuları alıp geliştirip aynı zamanda da başarıyı yakalamak zorundayız. Samsunspor'un sportif ve ekonomik anlamda sürdürülebilir bir strateji belirlemesi gerekiyor ki uzun vadede daha büyük hedefler oluşsun. Takımın Süper Lig'e çıktığında piyasa değeri 28 milyon avroyken, sonradan 56 milyon avro oldu. Bugün daha genç bir kadro oluşturmamıza rağmen piyasa değeri 53 milyon avrodur. Bu da şunu gösteriyor, bu oyuncular belli süre verildiği zaman o gelişimi sağlayacaktır. Amacımız birkaç yıl içerisinde 53 milyon avroluk rakamı 80-90 milyon avrolara çekmek. Böylece şampiyonluğa oynayan takımlarla rekabet edebilelim.

Görüntüden kesinlikle memnun değiliz ama bu oyuncu grubunun daha iyi işler yapabileceğinden eminiz. Bununla ilgili en ufak bir şüphemiz yok. Bu oyuncu grubunun öz güvene ve desteğe ihtiyacı var. Bunu oluşturduğumuz zaman yaşamış olduğumuz üzüntünün sevince dönüşeceğinden en ufak bir şüphemiz yok. Söylemek istiyorum ki kümede kalmayla ilgili de en ufak bir endişemiz yok."

"DEVRE ARASINDA MUTLAKA TRANSFER YAPACAĞIZ"

Devre arasına kadar mevcut oyuncu grubundan en iyi verimi almayı hedeflediklerini anlatan Fuat Çapa, "Nasıl bu takımla bu başarıyı yakaladıysak, bundan sonraki süreçte de aynı sabrı, aynı desteği göstermeliyiz. Çünkü bunu yaptığımız zaman hangi mutluluğu yaşadığımızı hepimiz çok iyi biliyoruz. Bu süreci en kısa zamanda atlatmamız gerekiyor ki atlatacağımıza inanıyorum. Devre arasında mutlaka transferler yapacağız. En azından bir forvet almamız gerekiyor. Birkaç eksik bölge var ama önce mevcut oyuncuları birkaç hafta daha gözlemleyip ona göre değerlendirmek daha doğru olacaktır. O mevkilere oyuncu arayışlarımız, arkadaşlarımız tarafından sürdürülüyor." ifadelerini kullandı.

Çapa, kendisine gelen yoğun eleştirilerin ardından geçmişte iki defa yönetime istifasını sunduğunu ancak kabul edilmediğini sözlerine ekledi.

Suat Çakır ise 1 Kasım Pazar günü deplasmanda İstanbul Başakşehir ile yapacakları maçı alt sıralardan kurtulmak için mutlaka kazanmaları gerektiğini söyledi. **(AA)**

Rizespor çıkış peşinde



Taylan Antalyalı

Trendyol Süper Lig'in 10. haftasında 31 Ekim Cumartesi günü deplasmanda Kocaelispor ile karşılaşacak Çaykur Rizespor'un kaptanı Taylan Antalyalı, maçı kazanarak çıkışa geçmek istediklerini söyledi.

Mehmet Cengiz Tesisleri'ndeki antrenman öncesi gazetecilere açıklamada bulunan yeşilmavili takımın orta saha oyuncusu, bu sezon iç saha maçlarına istedikleri gibi başlayamadıklarını söyledi.

Oyun anlamında zaman zaman iyi işler yapmalarına rağmen bunu sonuca yansıtamadıklarını dile getiren deneyimli futbolcu, "Trabzonspor maçının bizim için, şehir için ne kadar önemli olduğunu biliyorduk, bunun farkındaydık. Özellikle ilk yarı iyi de başladığımızı düşünüyorum. Oyun olarak, skor olarak da istediğimizi aldık aslında ama 8 dakikada yediğimiz 3 golü kendimize de açıklamakta zorlanıyoruz açıkçası. Tabii ki ders çıkaracağız. Bunların hepsi bir tecrübe olacak bizim için. Umarım bu hafta Kocaelispor maçıyla bir çıkış yakalarız. Bunu hem deplasmanda hem de iç sahaya yansıtıp bir seri yapmak istiyoruz" diye konuştu.

Trabzonspor maçındaki hakem kararlarını değerlendiren Taylan, sözlerini şöyle sürdürdü:

"Tabii bazı pozisyonları ben yakından görebiliyorum, bazılarını uzaktan tam kestiremiyorum. Konuşuyoruz ama saha içinde bir çarpışma olduğunu, özellikle Fabinho'nun pozisyonunda bir çarpışma olduğunu söylenmişti ama daha sonradan izlediğimde çok net bir ikinci sarı kart olduğunu görüyoruz. Penaltı pozisyonunda da aslında o süre oyundan çıkmıştım. Kenarda da penaltı diye görmüştük. Bilmiyorum el neye göre değerlendiriliyor, neye karar verdi orada. Daha sonra izlediğimde de pozisyonun bir açısı yoktu ve ekrana verilmemiş herhalde. Burada bir hakkımızın yendiğini düşünüyoruz tabii. Biz futbolcular olarak daha çok saha içinde kalmayı performansımıza, oyuna odaklanmayı düşünüyoruz."

Taylan Antalyalı, takım olarak hakem ve saha dışı etkenlerle uğraşmak istemediklerini dile getirerek, "Ne yazık ki özellikle kırmızı kart pozisyonu maçın seyrini değiştirebilirdi çok net bir şekilde. Bariz bir hata olduğunu düşünüyorum. Tabii hakemi konuşmaktan ziyade kendimizin de ne yaptığı, yanlışlarımızı, düzeltmemiz gereken durumlar var. Onların üzerinde duracağız biz. " ifadelerini kullandı.

Trabzonspor maçı sonrasındaki iki günlük sürenin çok kolay geçmediğine işaret eden Taylan, "Oyunumuzun karşılığını aldığımızı düşünmüyoruz. Tabii bu da bir hayal kırıklığı yaratıyor ama çok uzun bir süre yok. Cumartesi günü başka bir maç var. Başka bir hedef, başka bir 3 puan. Bir an önce ona odaklanmamız lazım ki daha da toparlandığımızı düşünüyorum." değerlendirmesinde bulundu.

Taylan Antalyalı, takım için her maçın zor ve ciddi olduğunun altını çizerek, "Kocaelispor maçı da bunlardan biri. Hedeflerimiz var. Bu hedef doğrultusunda da çok önemli bir maça gidiyoruz. Zor bir deplasman. Rakibimize de saygı duyuyoruz ama sahada gerekli mücadeleyi, gerekli oyunu gösterip artık sonuçlar almaya başlamak istiyoruz."şeklinde konuştu.

(AA)

Cengiz Ünder ceza sahası dışından isabetli şutlarda zirvede



Trendyol Süper Lig'de geride kalan ilk 9 haftanın istatistik verileri futbolseverlerle paylaşılırken, ceza sahası dışından çekilen isabetli şutlarda Arca Çorum FK'nin milli futbolcusu Cengiz Ünder zirvenin sahibi oldu.

Lig genelinde ceza sahası dışından kaleyi en çok yoklayan ve isabet bulan isimleri listeleyen Opta kaynaklı verilere göre, kırmızı-siyahlı ekibin hücumdaki en büyük kozlarından Cengiz Ünder, gösterdiği rakiplerini geride bıraktı.

İlk 9 haftalık periyotta ceza sahası dışından çekilen şutlar ve isabet oranlarına göre zirvedeki isimler şu şekilde sıralandı:

Çorum FK'li Cengiz Ünder 12 toplam şut, 7 isabetli şut; 2. Kocaelisporlu Berkan Kutlu 19 toplam şut, 6 isabetli şut, Amed SF'li Dia Saba 13 toplam şut 6 isabetli şut, Galatasaraylı Gabriel Sara 17 toplam şut, 6 isabetli şut.

(Abdulkadir Söylemez)

Asensio ve Ake'den sonra Brown da Arca Çorum FK maçında oynayamayacak

Türkiye Futbol Federasyonu Profesyonel Futbol Disiplin Kurulu (PFDK), 29 Ekim 2026 tarihli toplantısında aldığı kararları açıkladı. Trendyol Süper Lig'in geride kalan haftasında oynanan kritik karşılaşmalar ve özellikle dev derbide yaşanan olaylar sonrasında kulüplere, futbolculara ve teknik adamlara ağır para ile hak mahkumiyeti cezaları kesildi.

GALATASARAY VE FENERBAHÇE'YE AĞIR FATURA

Süper Lig'in 9. haftasında oynanan Galatasaray - Fenerbahçe derbisinde yaşanan saha olayları, çirkin tezahüratlar ve kural ihlalleri disiplin kurulunda cezalandırıldı.



Galatasaray taraftarlarının neden olduğu çirkin tezahürat ve saha olayları, seremoni protokolü kural ihlali, ihraç edilen futbolcunun karma alanda açıklama yapması ve skorboardda tescilsiz logo kullanılmasından dolayı toplamda yüksek meblağlarda para cezalarına çarptırıldı. Sarı-kırmızılı kulüpte futbolcu Abdülkerim Bardakcı kavga eylemi nedeniyle 2 resmi müsabakadan men ve 67.000 TL para cezası alırken, antrenör Serhat Doğan ise hak mahkumiyeti ve para cezası ile cezalandırıldı.

Fenerbahçe ise karşılaşmadaki saha olayları, çirkin tezahüratlar, takım halinde sportmenliğe aykırı hareket ve ihraç edilen oyuncunun karma alanda açıklama yapması gerekçeleriyle para cezaları aldı. Sarı-lacivertli futbolcu Archibald Norman Brown, kavga eylemi nedeniyle 3 resmi müsabakadan men ve 100.000 TL para cezası ile cezalandırıldı.

RİZESPOR - TRABZONSPOR MAÇININ ARDINDAN CEZALAR

Rize'de oynanan mücadele sonrasında da kurullar sevkler doğrultusunda kararını verdi.

Trabzonspor taraftarlarının neden olduğu saha olayları ve çirkin tezahüratlar nedeniyle toplamda 2.070.000 TL para cezası ile karşı karşıya kalırken, ilgili bloklardaki seyircilerin elektronik biletleri bloke edildi.

Çaykur Rizespor kulüp antrenörleri İsmail Demirci ve Serhat Sezgin hakarete yönelik eylemleri nedeniyle 21'er gün hak mahkumiyeti cezası alırken; flaş röportajdaki hakem açıklamaları nedeniyle antrenör Ekrem Hayyam Dağ'a 1 resmi müsabakada soyunma odasına ve yedek kulübesine giriş yasağı ile 850.000 TL para cezası verildi.

DİĞER KULÜPLER VE ALINAN DİĞER KARARLAR

Samsunspor, Amed Sportif Faaliyetler maçındaki saha olayları nedeniyle 280.000 TL para cezası alırken, teknik sorumlusu Nenad Bjelica sportmenliğe aykırı hareketi sebebiyle 1 resmi müsabakada soyunma odası ve yedek kulübesine giriş yasağı ve 100.000 TL para cezası aldı. Kulüp başkanı Yüksel Yıldırım ile kulüp hakkında hakem açıklamalarından dolayı sevk yapılmış olsa da ceza tayinine yer olmadığı kararlaştırıldı.

Gençlerbirliği ise Konyaspor deplasmanındaki saha olayları dolayısıyla 280.000 TL para cezasına çarptırıldı.

(Abdulkadir Söylemez)



Taha Altıkardeş

9 maçın tamamında sahada kalan 12 isim var

Trendyol Süper Lig'de geride kalan ilk 9 haftalık periyotta, takımlarının formalarını bir an olsun çıkarmayan ve kaleciler hariç tüm dakikalarda sahada kalan "demir adamlar" netlik kazandı. Arca Çorum FK'nin de kıyasıya bir rekabet içinde olduğu Süper Lig'de, 9 karşılaşmanın tamamında 810'ar dakika süre almayı başaran 12 futbolcu istatistik verileriyle duyuruldu.

Transfermarkt verilerine göre hazırlanan ve 9 maçın tamamında sahada kalan oyuncuların yaşları ve süreleri şu şekilde sıralandı:

1. Taha Altıkardeş (Göztepe):
22 yaşında | 810 dakika
2. Matei Ilie (Kasımpaşa):
23 yaşında | 810 dakika
3. Arda Okan Kurtulan (Göztepe):
23 yaşında | 810 dakika
4. Amar Gerxhaliu (Erzurumspor):
24 yaşında | 810 dakika
5. Mithat Pala (Rizespor):
25 yaşında | 810 dakika
6. Logi Tomasson (Samsunspor):
25 yaşında | 810 dakika
7. Brandon Baiye (Erzurumspor):
25 yaşında | 810 dakika
8. Nuno Lima (Alanyaspor):
25 yaşında | 810 dakika
9. Show (Kocaelispor):
27 yaşında | 810 dakika
10. Zak Jules (Eyüpspor):
29 yaşında | 810 dakika
11. Florent Hadergjonaj (Alanyaspor):
31 yaşında | 810 dakika
12. Fidan Aliti (Alanyaspor):
32 yaşında | 810 dakika

(Abdulkadir Söylemez)

Çok şut çekmelerine rağmen golle tanışamadılar

Trendyol Süper Lig'de Arca Çorum FK'nin de aralarında bulunduğu takımlar kıyasıya bir mücadele verirken, ligde geride kalan haftalarda kaleyi yoklamasına rağmen henüz gol sevinci yaşayamayan futbolcuların istatistikleri dikkat çekti. Futbolseverlerin ve veri analistlerinin yakın takibindeki listede, çektiği şut sayıları ve beklenti gol (xG) oranlarıyla öne çıkan ancak şanssızlığı bir türlü kıramayan isimler yer aldı.



Ahmed Kutucu

Verilere göre hazırlanan "En Çok Şutla Hiç Gol Atamayanlar" listesindeki sıra, maç sayıları, toplam şutlar ve xG verileri şu şekilde sıralandı:

Rizesporlu Ahmed Kutucu 7 maç, 18 toplam şut, 0,93 xG; Galatasaraylı Rafael Leao 6 maç 15 toplam şut 1,19 xG; Kasımpaşalı Ali Kol 8 maç 15 toplam şut 0,88 xG, Gençlerbirliğili Tiago Gouveia 8 maç 15 toplam şut 0,87 xG; Eyüpsporlu Bilal Boutobba 9 maç 15 toplam şut 0,94 xG; Gaziantep FK'li Drissa Camara 8 maç 13 toplam şut 1,52 xG; Alanyasporlu İbrahim Kaya 8 maç 13 toplam şut 0,42 xG, Amed SF'li Ermal Krasniqi 9 maç 13 toplam şut 0,94 xG; Başakşehirli Ivan Brnic 7 maç 12 toplam şut 0,51 xG; Konyasporlu Jackson Muleka 9 maç 12 toplam şut 1,50 xG.

(Abdulkadir Söylemez)



Ali Yavuz Kol

Ligin en çok çalım atanları

Trendyol Süper Lig'de Arca Çorum FK üst sıralar için kıyasıya bir mücadele verirken, ligde geride kalan 9. haftanın bireysel istatistikleri da futbolseverlerle paylaşıldı. Sahadaki adam eksiltme becerilerini ve bire bir mücadelelerdeki başarı oranlarını gözler önüne seren "Başarılı Dribbling" istatistiklerinde öne çıkan isimler dikkat çekti.

Verilere göre Trendyol Süper Lig'in 9. haftasında en çok başarılı çalım atan futbolcuların sıralaması şu şekilde oluştu:

Ali Yavuz Kol (Kasımpaşa):
89 dakika süre ve 6 başarılı dribbling
Aral Şimşir (Trabzonspor):
89 dakika süre ve 5 başarılı dribbling
Kerk (Erzurumspor):
11 dakika süre ve 4 başarılı dribbling
Doicaru (Rizespor):
19 dakika süre ve 4 başarılı dribbling
Krasniqi (Amed SF):
75 dakika süre ve 4 başarılı dribbling
İrfan Can Kahveci (Fenerbahçe):
78 dakika süre ve 4 başarılı dribbling
Pereira Duarte (Alanyaspor):
90 dakika süre ve 4 başarılı dribbling
Akonnor (Göztepe):
90 dakika süre ve 4 başarılı dribbling
Mete Kaan Demir (Eyüpspor):
45 dakika süre ve 3 başarılı dribbling
Barış Alper Yılmaz (Galatasaray):
64 dakika süre ve 3 başarılı dribbling

(Abdulkadir Söylemez)



Rakiplerini ceza sahasına en az sokan takımlar

Avrupa'nın 10 büyük ligini kapsayan güncel istatistiki verilere göre, rakiplerini kendi ceza sahalarına en az sokmayı başaran takımlar sıralandı. Trendyol Süper Lig'de Arca Çorum FK üst sıralar için kıyasıya bir rekabet verirken, ligde rakiplerine boyun eğmeyerek savunma duvarı ören Süper Lig temsilcileri listede adeta zirveyi domine etti.

"Rakiplerini En Az Ceza Sahasına Sokan Takımlar" listesinde, Süper Lig ekiplerinin gösterdiği savunma direnci dikkat çekti.

ÜÇ SÜPER LİG TAKIMI VAR

1. Beşiktaş 9 maç maç başına 11,22
2. Benfica 9 maç maç başına 11,44
3. FC Porto 9 maç maç başına 12,67
4. Braga 9 maç maç başına 13,44
5. Galatasaray 9 maç maç başına 14,67
6. Sporting 9 maç maç başına 14,67
7. Barcelona 10 maç maç başına 14,80
8. Amed SF 9 maç maç başına 14,89
9. S. Clara 9 maç maç başına 15,22
10. Milan 8 maç maç başına 15,25

(Abdulkadir Söylemez)

Kurtarış yüzdesinde zirvenin sahibi Bahadır

Trendyol Süper Lig'de Arca Çorum FK şampiyonluk ve üst sıralar için kıyasıya bir mücadele verirken, ligde kalelerini gole kapatmak için devleşen eldivenlerin performans istatistikleri yayımlandı. Verilerine göre hazırlanan ve ligde kurtarış yüzdesi en yüksek olan kalecilerin yer aldığı liste şu şekilde sıralandı:

Bahadır Han Güngördü (Konyaspor): %90,0
Ertuğrul Taşkıran (Erzurumspor): %83,9
Ederson (Fenerbahçe): %83,8
Andre Onana (Trabzonspor): %83,0
Muhammed Şengezer (Başakşehir): %79,3
Andreas Gianniotis (Kasımpaşa): %78,6
Arda Özçimen (Göztepe): %78,3
Paulo Victor (Alanyaspor): %76,6
Serhat Öztaşdelen (Kocaelispor): %75,7
İrfancan Eğribayat (Gençlerbirliği): %71,9

(Abdulkadir Söylemez)



Geçtiğimiz hafta İzmir deplasmanında tel tel dökülen Burak Yılmaz ve takımı, bir diğer zorlu deplasmanda geçmişe sünger çekmek isteyecek.

Kötü futbolu unutturma maçı!



Trendyol Süper Lig'in 10. haftasında Arca Çorum FK, bugün deplasmanda Erzurumspor FK'nin konuğu oluyor. Erzurum Kazım Karabekir Stadında oynanacak ve saat 13.30'da başlayacak bu kritik 90 dakikayı hakem Kadir Sağlam yönetecek. beIN SPORTS 1 ekranlarından da naklen yayınlanacak olan karşılaşma saatinde Erzurum'da hava sıcaklığının 13 derece, bulutlu ve hafif rüzgarlı olması beklenirken; Arca Çorum FK, İzmir'deki kötü futbolu unutturmak Erzurumspor ise serisini sürdürmek için çıkacak.



Burak Yılmaz geçen haftayı unutturmak isteyecek

Teknik direktör Burak Yılmaz yönetiminde çıktığı ilk iki maçı kazanan ancak geçtiğimiz hafta Göztepe karşısında hayal kırıklığı yaratan Kırmızı-Siyahlılar telafi peşinde olacak. Geride kalan 9 haftada topladığı 13 puanla 9. sırada yer alan Arca Çorum FK yepyeni bir galibiyet serisi başlatmayı amaçlıyor. Takımda sakatlığı süren Fredy bu maçta da forma giyemeyecek. Son Göztepe mücadelesinde sakatlanarak oyundan çıkan Çağlar Söyüncü ise görev verilmesi halinde Erzurumspor FK karşısında sahadaki yerini alabilecek.

Temsilcimiz bu maçı kayıpsız geçerek gelecek hafta oynanacak Fenerbahçe karşılaşmasına yüksek bir moral ve motivasyonla çıkmayı hedefliyor.

RAKİBİN ÖNEMLİ SERİSİ VE EKSİĞİ VAR

Ligde oynadığı 9 maçta 4 galibiyet, 2 beraberlik ve 3 mağlubiyetle 14 puan toplayarak 8. sırada bulunan ev sahibi Erzurumspor FK ise formunun zirvesinde yer alıyor. Dört maçlık yenilmezlik serisini beşe çıkarmak ve iç sahadaki gol yememe serisini sürdürmek isteyen mavi-beyazlılar, son 4 mücadelenin 3'ünden galibiyetle ayrılırken kalesinde yalnızca 1 gol gördü. Evinde oynadığı son üç Süper Lig maçını gol yemeden kazanan Erzurumspor, bu alanda taraftarı önünde seriyi sürdürmeyi arzularken, takımda kaptan Mustafa Yumlu sakatlığı nedeniyle bu kritik mücadelede forma giyemeyecek.





Rekabette Erzurumspor'un üstünlüğü var



Serkan Özbalta eski takımına rakip oluyor

TARİHİ RANDEVUDA 11. BULUŞMA

İki köklü ekip bugüne kadar resmi lig maçlarında 10 kez kozlarını paylaştı. Bu karşılaşmalardan Erzurum temsilcisi 6 galibiyetle ayrılırken, kırmızı-siyahlıların 1 galibiyeti bulunuyor ve 3 maç beraberlikle sonuçlandı. Erzurum'da oynanan müsabakalarda ev sahibinin üstünlüğü göze çarpıyor.

(Abdulkadir Söylemez)

ÇORUM FK'YE BAŞARILAR DİLER

TRENDYOL SÜPER LİG

	TAKIMLAR	O	G	B	M	A	Y	P
1	GALATASARAY	9	7	1	1	19	12	22
2	AMED SF	9	6	2	1	20	10	20
3	TRABZONSPOR	9	6	1	2	22	8	19
4	BEŞİKTAŞ	9	6	0	3	18	10	18
5	FENERBAHÇE	9	5	1	3	23	8	16
6	KASIMPAŞA	9	4	4	1	13	9	16
7	KOCAELİSPOR	9	5	0	4	11	9	15
8	ERZURUMSPOR	9	4	2	3	8	12	14
9	ARCA ÇORUM FK	9	4	1	4	18	15	13
10	GÖZTEPE	9	3	3	3	19	16	12
11	ALANYASPOR	9	3	3	3	9	11	12
12	BAŞAKŞEHİR	9	3	2	4	12	14	11
13	RİZESPOR	9	3	1	5	11	15	10
14	KONYASPOR	9	2	2	5	6	9	8
15	GAZİANTEP	9	2	2	5	9	15	8
16	GENÇLERBİRLİĞİ	9	2	2	5	7	18	8
17	SAMSUNSPOR	9	1	1	7	8	21	4
18	EYÜPSPOR	9	1	0	8	2	23	3

HAFTANIN MAÇLARI

30.10.2026 (CUMA)

KONYASPOR - GALATASARAY OYN.

31.10.2026 (CUMARTESİ)

ERZURUMSPOR - ARCA ÇORUM FK 13:30

KOCAELİSPOR - RİZESPOR 16:00

FENERBAHÇE - GÖZTEPE 19:00

01.11.2026 (PAZAR)

AMED SF - EYÜPSPOR 13:30

TRABZONSPOR - GAZİANTEP 16:00

BAŞAKŞEHİR - SAMSUNSPOR 16:00

KASIMPAŞA - BEŞİKTAŞ 19:00

02.11.2026 (PAZARTESİ)

GENÇLERBİRLİĞİ - ALANYASPOR 20:00



PAF takım Erzurum'da, akademikler Çorum'da

Arca Çorum FK Akademi takımlarını hafta sonu yoğun bir maç programı bekliyor. Kırmızı-siyahlı ekibin U19, U17, U16, U15 ve U14 takımları, liglerinde önemli karşılaşmalara çıkacak.

Arca Çorum FK U19 Takımı, 31 Ekim Cumartesi günü Erzurumspor U19 ile karşı karşıya gelecek. Erzurum Yüksek İrtifa Kamp Merkezi 4 No'lu Saha'da oynanacak mücadele saat 12.00'de başlayacak.

Arca Çorum FK U17 ve U16 takımları, 31 Ekim Cumartesi günü Ankara Sportif Faaliyetler ile karşılaşacak.

U17 Takımı, Devane Sahası'nda saat 13.00'te, U16 Takımı ise aynı sahada saat 11.00'de Ankara Sportif Faaliyetler karşısında galibiyet arayacak.

Arca Çorum FK U15 ve U14 takımları ise 1 Kasım Pazar günü GMG Kastamonu Spor ile karşı karşıya gelecek.

Devane Sahası'nda oynanacak mücadelelerde U15 Takımı saat 13.00'te, U14 Takımı ise saat 11.00'de sahaya çıkacak.

(Haber Merkezi)

Zorlu maç öncesi dikkat çeken istatistikler

Trendyol Süper Lig'in 10. haftasında 31 Ekim Cumartesi günü saat 13.30'da Erzurum Kazım Karabekir Stadyumu'nda karşı karşıya gelecek olan Erzurumspor FK ile Arca Çorum FK mücadelesi öncesi dikkat çekici istatistikler öne çıkıyor.

ÇORUM FK KAZANIRKEN AZ, KAYBEDERKEN ÇOK GOL YİYOR

Erzurumspor FK'ya konuk olduğu beş lig maçının dördünü kaybeden ve birinde berabere kalan Çorum FK, deplasmandaki tek puanını Nisan 2025'te 1. Lig'de 1-1'lik beraberlikle elde etti. Bu sezon deplasmanda oynadığı beş Süper Lig maçının ikisini kazanıp birinde berabere kalan ve ikisinde sahadan mağlup ayrılan kırmızı-siyahlılar, dış sahada kazandığı galibiyetlerde kalesinde sadece bir gol görürken puan kaybettiği üç karşılaşmada toplam 10 gol gördü.

EV SAHİBİ ÜSTÜNLÜĞÜ DİKKAT ÇEKİYOR

Süper Lig'e aynı sezon yükselen takımların kendi aralarında oynadığı son 20 maçın sadece ikisini deplasman ekipleri kazanırken, bu süreçte 4 beÜraberlik ve 14 mağlubiyet yaşandı ve dış saha temsilcileri hiçbir karşılaşmada iki gol barajını aşamayarak toplamda yedi gol kaydetti.

EVİNDE GOL YEMEYEN BİR ERZURUMSPOR

Bugüne kadar Çorum FK ile oynadığı 10 lig maçının sadece birini kaybeden Erzurumspor FK, 6 galibiyet ve 3 beraberlik elde ederken tek mağlubiyetini Aralık 2023 tarihinde 1. Lig'de 4-1'lik skorla aldı. Son dört Süper Lig maçında 3 galibiyet ve 1 beraberlikle 10 puan toplayan ve son iki karşılaşmasından galibiyetle ayrılan Erzurumspor FK, en üst lig tarihinde üst üste üç mücadeleyi kayıpsız geçtiği tek seriyi Nisan 2021'de yakalamıştı. Evinde oynadığı son üç Süper Lig maçını gol yemeden kazanan mavi-beyazlılar, bu sezon seyircisi önünde bu başarıyı üst üste dört maça çıkaran ilk takım olmayı hedefliyor.

EN ÇOK KAFA GOLÜ ATTAN TAKIM İLE EN ÇOK KAFA GOLÜ YİYEN TAKIMIN MAÇI

Mavi-beyazlılar bu sezon Süper Lig'de kaydettiği dört kafa golüyle bu alanda zirvede yer alırken, kalesinde kafa vuruşlarından en fazla gol gören iki ekipten biri olan Çorum FK'nin de aralarında bulunduğu rakiplerine karşı hava toplarındaki etkinliği dikkat çekiyor. Buna karşın Süper Lig'de bu sezon rakiplerine yüzde 88.4 pas yapma yüzdesi, 151 pas dizisi ve ön alanda 74 top kazanma imkanı tanıyarak bu alanlarda ligin en yüksek rakibine alan veren takımı konumundaki Erzurumspor FK, savunma kurgusundaki bu zafiyetleri gidermeye çalışacak.

EREN TOZLU VE CENGİZ ÜNDER'İN İSTATİSTİKLERİ

Erzurumspor FK formasıyla bu sezon Süper Lig'de 3 gol ve 1 asistle en fazla gole katkı sağlayan oyuncu olan Eren Tozlu, Mayıs 2026'da 1. Lig'de oynanan son karşılaşmada takımının tek golünü kaydeden isim olarak öne çıkıyor. Çorum FK cephesinde ise Süper Lig'de bu sezon oynadığı yedi maçta dört gole ulaşan Cengiz Ünder, geçen sezon 27 maçta kaydettiği beş gollük performansını yakalamak için sahaya çıkacak.

(Abdulkadir Söylemez)



KESİN KARAR
DÜNYAYA YÖN VERECEK GÜÇ
GÜNLÜK, SİYASİ, TARAFLI GAZETE
31 EKİM 2026 CUMARTESİ
www.kesinkarar.com / haber@kesinkarar.com
7 TL

BUGÜN

Nöbetçi Eczaneler

YÜKSEL
GÜLABIBEY MH. 1. MİLLET SK-GÖĞÜS HASTALIKLARI HAST.ARKASI

ERMAN
ULUKAVAK MAH. TARAKÇI 8. SOK. NO:32/A-PAZARTESİ PAZARI İÇİ

CEYHUN
BAHÇELIEVLER MH.MEHMET AKIF ERSOY CD NO:115/A - İPEK TAKSİ YANI

ÇORUM HAVA TAHMİNİ

Cmt	Paz	Pzt
17° 7°	17° 6°	18° 6°



Çorum Valiliğinden 29 Ekim resepsiyonu

Türkiye Cumhuriyeti'nin kuruluşunun 103'üncü yıl dönümü kutlamaları kapsamında Çorum'da düzenlenen 29 Ekim Cumhuriyet Bayramı Kabul Töreni, Çorum Valisi Ali Çalgan ve eşi Halide Çalgan'ın ev sahipliğinde gerçekleştirildi.

İl protokolü, idari ve askeri erkan, sivil toplum kuruluşu temsilcileri ile çok sayıda davetlinin katıldığı törende Cumhuriyet coşkusu hep birlikte paylaşıldı.

Etkinliğe katılan davetlileri karşılayarak misafirleriyle yakından ilgilenen Vali Çalgan ve eşi Halide Çalgan, tebrikleri kabul ederek katılımcıların bayramını kutladı. Günün anlam ve önemini yansıtan etkinlikte, Türkiye'nin bağımsızlık mücadelesi ve Cumhuriyetin kazanımları bir kez daha hatırlandı.

Çorum Valisi Ali Çalgan, etkinlikte yaptığı konuşmada, "Bu anlamlı günde, Cumhuriyetimizin kurucusu Gazi Mustafa Kemal Atatürk'ü, vatanımız uğruna canlarını feda eden aziz şehitlerimizi rahmet, minnet ve saygıyla; kahraman gazilerimizi şükranla anıyoruz" ifadelerini kullandı.

(Haber Merkezi)

Fon tasfiyesinde ara ödemeler başlıyor

Olağanüstü tasfiye kapsamındaki fonlarda 1 milyon liraya kadar olan ilk ara ödemeler, İş Bankası ve Ziraat Bankası kanalıyla yapılmaya başladı.

Olağan tasfiye sürecindeki ödemelerin büyük oranda tamamlanmasının ardından sıra olağanüstü tasfiye kapsamındaki fonlarda. Söz konusu fonlarda 1 milyon liraya kadar olan ara ödemeler başladı.

Bu ödemelerde Sermaye Piyasası Kurulu (SPK) kriterlerine göre öncelik, unvanında "para piyasası" ibaresi olan fonlara verilecek. Fonların kasasında yeterli nakit yoksa ödemeler en düşük tutardan başlayıp en yükseğe doğru kademeli olarak ilerleyecek.

İlerleyen dönemde fonların varlıkları satılıp kasaya yeni para girdikçe, ödemesini tam alamamış küçük yatırımcılara öncelik verilmeye devam edilecek. Ödemelerin kasım ayı ortalarına kadar tamamlanması öngörülüyor.

Önceki gün TBMM'ye fon tasfiyelerine ilişkin bilgi veren Cumhurbaşkanı Yardımcısı Cevdet Yılmaz, "Olağan tasfiye sürecindeki ödemeler büyük oranda tamamlandı. Olağanüstü tasfiye kapsamında kalan net yatırım tutarı 125 milyar lira olarak görünüyor. Bu kapsamda, 1 milyon liraya kadar olan ödemelerin söz konusu kaynaklarla rahatlıkla karşılanabileceği öngörülüyor." demişti.

23 Ekim itibarıyla toplam 93 fona 71 bin 899 hesaba 68 milyar lira ödendiğini açıklayan Yılmaz, "Olağanüstü tasfiyeyle ilgili 1 milyon liraya kadar ödemeler cuma günü İş Bankası ve Ziraat Bankası kanalıyla başlayacak" ifadelerini kullanmıştı.

Tasfiyesine karar verilen fonların "Tasfiye ve Ödemelere İlişkin Usul ve Esaslar" belirlendi. Sermaye Piyasası Kurulu öncelikli olarak para piyasası fonlarının ödemelerinin gerçekleştirileceğini açıkladı.

(Haber Merkezi)

Jandarmanın dedektifleri suçlulara göz açtırmıyor

Çorum İl Jandarma Komutanlığına bağlı "Jandarmanın Dedektifleri" olarak bilinen Jandarma Suç Araştırma Timi (JASAT) ekipleri, aranan şahısların yakalanmasına yönelik yürüttüğü başarılı çalışmalar kapsamında çeşitli suçlardan aranan 25 kişiyi yakalayarak adalete teslim etti.

İl Jandarma Komutanlığından yapılan açıklamaya göre, 1-26 Ekim 2026 tarihleri arasında aranan şahıslara yönelik titiz bir araştırma ve takip süreci yürütüldü. Araştırmaların derinleştirilmesi sonucunda, saklandıkları ikamet ve iş yerlerinde kıskıvrak yakalanan 25 şahıs arasında ağır hapis cezaları bulunan firariler dikkat çekti. Operasyonlarda "Bina İçinde Muhafaza Altına Alınmış Olan Eşya Hakkında Hırsızlık" suçundan 32 yıl 9 ay 15 gün, "Hırsızlık" suçundan 27 yıl 1 ay ve yine çeşitli hırsızlık suçlarından 8 yıl 5 ay ile 6 yıl 8 ay kesinleşmiş hapis cezası bulunan şahıslar yakalandı. Ayrıca "Kasten Öldürme" suçundan 14 yıl 1 ay ve "Silahla Tehdit" suçundan 5 yıl 11 ay hapis cezasıyla aranan hükümlüler de JASAT'ın ısrarlı takibi sonucu yakayı ele verdi. Gözaltına alınan 25 şahıs, sevk edildikleri adli makamlarca tutuklanarak cezaevine gönderildi.

Çorum İl Jandarma Komutanlığı, sorumluluk bölgesinde faili meçhul olayların aydınlatılması ve aranan şahısların yakalanması çalışmalarına 24 saat esasına göre kararlılıkla devam edildiğini vurguladı.

(Haber Merkezi)





Bakan Işıkhan'dan emekli maaşı açıklaması

Çalışma ve Sosyal Güvenlik Bakanı Vedat Işıkhan, emekli aylıklarındaki artış için 'alternatifli çalışmalar' üzerinde durduklarını belirterek "Ocak ayında enflasyon oranı açıklandığı anda bizim çalışmamız zaten çoktan bitmiş olacak" dedi.

Çalışma ve Sosyal Güvenlik Bakanı Vedat Işıkhan, emekli aylıklarına yapılacak artış için alternatifli çalışmalar yürütüldüğünü söyledi.

Işıkhan, "teknik değerlendirmelerin" ardından refah payının da hesaba katılacağını açıkladı.

Bakan Işıkhan emekli aylıklarına yapılacak zamla ilgili şu bilgileri verdi:

"Bütçeye emeklilerimizle ilgili belli bir rakam koymuştuk. Şimdi bunu adaletli ve hakkaniyetli bir şekilde dağıtıp emeklilerimizin maaşlarında artış yapacağız. 17 milyon 100 bin emeklimiz var. Alternatifli çalışmalar yapıyoruz. Teknik çalışmalarımızı yaptıktan sonra, artı refah payını ekleyerek emeklilerimizin maaş artışını belirleyeceğiz. Ancak bu nihai karar olmayacak çünkü alternatifli çalışmalarımızı tamamladıktan sonra Sayın Cumhurbaşkanımıza sunacağız. Cumhurbaşkanımızın talimatlarıyla son şeklini vereceğiz. Ocak ayında enflasyon oranı açıklandığı anda bizim çalışmamız zaten çoktan bitmiş olacak. Enflasyon oranını da esas alıp hesaplarımızı tekrar düzenleyeceğiz. Çalışmalarımızı bitirince açıklamayı Sayın Cumhurbaşkanımız yapacak."

(Haber Merkezi)

Bedesten Aile Yaşam Merkezi ilk yaşını kutluyor

Çorum Belediyesi tarafından hizmete sunulan ve kısa sürede vatandaşların uğrak noktası hâline gelen Bedesten Aile Yaşam Merkezi, açılışının 1. yıl dönümünü çeşitli etkinliklerle kutluyor. 31 Ekim Cumartesi günü gerçekleştirilecek etkinlikler kapsamında sanat, kadın emeği ve çocuk şenliği temalı üç ayrı program vatandaşlarla buluşacak.

Hizmete girdiği günden bu yana yeniden yetmişe tüm Çorum halkının buluşma noktası olan Bedesten Aile Yaşam Merkezi, 1. yaşını coşkulu etkinliklerle kutluyor.

KADIN EMEĞİ ÜRÜNLERİ SATIŞA SUNULACAK

Kadınların el emeği ile ürettiği yerel ve özgün ürünlerin yer alacağı Kadın Emeği Satış Stantları kapılarını açacak. El emeği göz nuru ürünlerin sergilenip satışa sunulacağı stantlar, 11.00 ile 19.00 saatleri arasında ziyaretçilerini ağırlayacak.

MİNİKLER İÇİN EĞLENCE DOLU ÇOCUK ŞENLİĞİ"

Bedesten Aile Yaşam Merkezi'nin 1. yıl kutlamalarının en neşeli adreslerinden biri de minikler için hazırlanan Çocuk Şenliği olacak. Şenlikte illüzyon gösterileri, kukla show, geleneksel Karagöz Hacivat oyunu, balon show, yüz boyama aktiviteleri ve sürpriz etkinlikler yer alacak. 31 Ekim Cumartesi günü saat 13.30'da başlayacak olan şenlik, çocuklara unutulmaz bir gün yaşatacak.

SERGİSANATSEVERLERLE BULUŞACAK

Çorum'daki tefsir kursu öğrencilerinin hazırladığı eserlerden oluşan "Tefsir Kursu İslam Sanatları Sergisi" de sanatseverlerin beğenisine sunulacak. Hüsnühat, tezhip, ebru ve minyatür sanatlarından örneklerin yer alacağı sergi, tefsir ilminin birikimini geleneksel İslam sanatlarının estetiğiyle buluşturacak. Sergi, 13.30-17.30 saatleri arasında Bedesten Aile Yaşam Merkezi'nde ziyaret edilebilecek.

Çorum Belediyesi, Bedesten Aile Yaşam Merkezi'nin birinci yıl dönümü dolayısıyla düzenlenecek etkinliklere tüm Çorum halkını davet etti.

(Çağrı Uzun)

