Anadolu'nun gücünü gösterme vakti!



Arca Çorum FK, Trendyol Süper Lig'in 12. haftasında bugün deplasmanda İstanbul Başakşehir ile karşı karşıya gelecek. Başakşehir Fatih Terim Stadında saat 20'de başlayacak mücadele beIN SPORTS 1 ekranlarından naklen yayınlanacak ve hakem Direnç Tonusluoğlu tarafından yönetilecek. **11'DE**

Çorum'un gururu oldu

Amasya'da düzenlenen Uluslararası Geleneksel Türk Zekâ Oyunları Turnuvası'nda Yıldırım Beyazıt İmam Hatip Ortaokulu öğrencisi Yusuf Ünal mangala kategorisinde dünya şampiyonu olurken Çorumlu iki öğretmen de dünya üçüncülüğü elde etti. **4'TE**



KESİN KARAR
DÜNYAYA YÖN VERECEK GÜÇ
GÜNLÜK, SİYASİ, TARAFLI GAZETE
23 KASIM 2026 PAZARTESİ
www.kesinkarar.com / haber@kesinkarar.com
7 TL

Çorum AK Parti'den çifte başarı

AK Parti Çorum İl Teşkilatı, 1 Ekim-1 Kasım 2026 döneminde yakaladığı yüzde 2,7'lik oransal üye artışıyla Türkiye birincisi, bin 238 yeni üye kazanımıyla da kadın üye artışında Türkiye sekizincisi olarak iki önemli başarıya imza attı. **6'DA**



Kestane kabuğu sudaki plastik zehrini temizleyecek

KESTANE ZEHİR TEMİZLİYOR

Hitit Üniversitesi akademisyenlerince tarımsal atıklardan elde edilen yeni filtre aparatı ile plastik atıklardan suya bulaşan ftalatların (plastiğe esneklik, yumuşaklık ve dayanıklılık kazandırmak amacıyla eklenen kimyasal bileşikler) arındırılması hedefleniyor. **5'TE**





HABERİ İZLEMEK İÇİN KODU OKUTUN

578 kişinin GBT sorgulaması yapıldı

Çorum İl Emniyet Müdürlüğü ekiplerince, kentin huzur ve güvenliğinin sağlanması amacıyla kentin farklı noktalarında yapılan uygulamalarda, 578 kişinin genel bilgi toplama (GBT) sorgulaması yapıldı. Uygulamaya ait görüntüleri haberde yer alan QR kodu cep telefonuna okutarak izleyebilirsiniz. **2'DE**



Tartıştığı şahsın aracını kurşunladı

Çorum'un Osmancık ilçesinde bir şahıs tartıştığı vatandaşın aracına silahla ateş etti. Kurşunlar araca isabet ederken, olayda yaralanan olmadı. **12'DE**



Yeni implant uygulamaları değerlendirildi

Çorum Vali Yardımcısı Cihangir Güler, İl Sağlık Müdürü Prof. Dr. Sinan Zehir ve Kamu Hastaneleri Hizmetleri Başkanı Dr. İhsan Demirbaş, Şehit Ömer Emiroğlu Ağız ve Diş Sağlığı Hastanesini ziyaret ederek sunulan sağlık hizmetlerini ve yürütülen çalışmaları yerinde değerlendirdi. **7'DE**

Balıkçılara sıkı tazelik ve hijyen

Halk sağlığının korunması, gıda güvenilirliğinin sağlanması ve tüketicilerin sağlıklı ürünlere ulaşabilmesi amacıyla yürütülen kontrollerde işletmeler detaylı şekilde incelendi. Ekipler, satışa sunulan balıkların tazelik durumunu ve hijyen şartlarını tek tek denetledi. **4'TE**





Kadın, tartıştığı kocasını bıçakladı

Üçtutlar Mahallesi Ahçılar 8. Sokak'taki evde çıkan tartışmada bir süre önce ayrıldığı eşini bıçakla yaralayan kadın gözaltına alırken, ağır yaralanan adamın hayati tehlikesinin devam ettiği öğrenildi. **12'DE**

Belediye personelinin davranışı yürek ısıttı

Çorum'da sağanak yağış sebebiyle yolda oluşan su birikintisinden karşıya geçemeyen yaşlı vatandaşı, belediye personeli sırtında taşıyarak yolun karşısına geçirdi. O ana ilişkin kaydedilen görüntüleri izlemek için haberde yer alan QR kodu cep telefonunuza okutarak izleyebilirsiniz. **12'DE**



HABERİ İZLEMEK İÇİN KODU OKUTUN

Savunma sanayi tesisinde iş kazası

Sungurlu Organize Sanayi Bölgesi'nde, savunma sanayisi alanında faaliyet gösteren ARCA Savunma Sanayi firmasına ait tesiste meydana gelen kazada ağır yaralanan Yunus Emre Tarlabaz, kaldırıldığı hastanede yapılan tüm müdahalelere rağmen kurtarılamayarak hayatını kaybetti. **3'TE**



HÜR KÖŞE
Abdul Samed Erdal
GENÇLİK BİR ÜLKENİN YARINLARI DEĞİL, BUGÜNÜDÜR
YAZISI 2'DE





OTOMOBİL TÜMSEĞE ÇARPTI: 3 YARALI **2'DE**



İKİ OTOMOBİL ÇARPIŞTI: 5 YARALI **3'TE**



OSMANCIK'TA TRAFİK KAZASI: 1 YARALI **3'TE**



EVİN ÇATISINA ÇIKTI, POLİS İKNA ETTİ **12'DE**



11 bin 224 gence ödeme yapıldı

Bakan Göktaş, aile kurumunun desteklenmesi ve genç çiftlerin evlilik süreçlerine katkı sağlanması amacıyla kurulan Aile ve Gençlik Fonu kapsamında bu ay 11 bin 224 gence toplam 1 milyar 277 milyon lira ödeme yapıldığını bildirdi.

Bakan Göktaş, yaptığı yazılı açıklamada, aile kurumunu güçlendirmek ve gençleri sosyal risklere karşı korumak amacıyla hayata geçirilen Aile ve Gençlik Fonu'nun, Türkiye'nin yer altı zenginliklerinden elde edilen gelirlerle finanse edildiğini hatırlatarak, "Bu kaynakla gençlerimizin geleceğine yatırım yapıyoruz. 81 ilde yürüttüğümüz bu projeyle aile birliğini güçlendirmeyi hedefliyoruz. Gençlerimiz başvurularını ailegenclikfonu.aile.gov.tr web sitesi veya e-Devlet üzerinden yapabilirler." dedi.

Fondan daha fazla genç çiftin faydalanması için ocak ayında kredi miktarını güncelleyeceklerini belirten Göktaş, "Fona başvuran çiftlerden ikisinin de 18-25 yaş arasında olması halinde 250 bin lira, 26-29 yaş aralığında olmaları durumunda ise 200 bin liralık destek sağlıyoruz. Başvurusu onaylanan çiftlerimize kredi desteğini 48 ay vadeli ve 2 yıl geri ödemesiz şekilde veriyoruz." ifadelerini kullandı.

Fondan yararlanmak için gereken gelir şartını da yükselttiklerini hatırlatan Bakan Göktaş, bu kapsamda gelir durumu değerlendirmesinde son 6 ay gelirine ilişkin başvuru şartını asgari ücretin 2 katından 2,5 katına çıkardıklarını bildirdi.

Bakan Göktaş, ayrıca 48 ay içinde çocuk sahibi olan genç çiftlerin geri ödemelerini ise ilk çocuk için 12 ay hibe ederek, kalan borçlarını ise 12 ay erteleyeceklerini belirterek, "Erteleme süreci ile birlikte 60 aya uzayan vade süresi içerisinde ikinci çocuk sahibi olunması halinde kalan borcun tamamını hibe ediyoruz. Fon kapsamında bugüne kadar tek çocuk sahibi olan 25 bin 701 çift borcunun 12 aylık taksitinin hibe edilmesi, 12 aylık taksitinin ertelenmesi hakkından yararlandı. İki ve üzeri çocuk sahibi olan 641 çift ise borcunun tamamının hibe edilmesi hakkından yararlandı. Fon kapsamında desteklediğimiz 26 bin 342 çiftimizin, 26.993 çocuğu dünyaya geldi. Bu, desteğimizin en güzel sonucudur" değerlendirmesinde bulundu.

Gençlerin sağlam temeller üzerinde aile kurmalarını hedeflediklerini söyleyen Bakan Göktaş, şunları kaydetti:

"Gençlerimizin yuva kurma hayallerini destekliyor, güçlü ailelerin temellerini birlikte atıyoruz. 2024 yılında pilot illerde hayata geçirdiğimiz ve 2025 yılında Türkiye geneline yaygınlaştırdığımız Aile ve Gençlik Fonu'na yapılan başvurular 321 bin 246'ya ulaştı. Bu ay 11 bin 224 gencimize 1 milyar 277 milyon liralık ödeme gerçekleştirdik. Böylece evlilik yolundaki 249 bin 686 gencimize 24 milyar 83 milyon lira tutarında sıfır faizli kredi desteği sağlamış olduk. Maddi desteğin yanı sıra eğitim ve danışmanlık hizmetleriyle de bugüne kadar 279 bin 190 gencimizin yanında olduk." **(Haber Merkezi)**

HÜR KÖŞE

GENÇLİK BİR ÜLKENİN YARINLARI DEĞİL, BUGÜNÜDÜR

Abdul Samed Erdal
erdalabdulsamed@gmail.com



İnsan, yaradılışı ve varoluşu itibarıyla sürekli bir değişimin içerisindedir. Zaman ilerler, düşünceler dönüşür, hayat yeniden şekillenir. İnsan bu değişimin hem öznesi hem de taşıyıcısıdır. Her nesil, kendisinden önceki birikimin üzerine yeni bir şeyler koyarak insanlık serüvenini devam ettirir. Bu yönüyle gençlik, yalnızca biyolojik bir dönemi değil; yenilenmeyi, sorgulamayı, üretmeyi ve değişimi temsil eder.

İnsanlığın gelişimi, yeni fikirlerle, farklı bakış açılarıyla ve genç kuşakların dinamizmiyle mümkündür. Çünkü gençler yalnızca geleceği devralacak bireyler değil, bugünü şekillendiren toplumsal gücün de önemli bir parçasıdır.

Peki, gençleri gerçekten bugünün bir parçası olarak mı görüyoruz, yoksa onları sürekli geleceğe mi erteliyoruz? Onlara yarının yöneticileri, bilim insanları ve karar vericileri olacaklarını söylüyoruz. Ancak bugünün kararlarında, üretiminde ve toplumsal dönüşümünde ne kadar yer açıyoruz? Gençliğe gelecek vadetmek kadar, bugün fırsat sunmak da toplumsal sorumluluğumuzdur.

Türkiye'de yükseköğretime erişimin yaygınlaşması önemli bir gelişmedir. Ancak üniversite eğitiminin başarısı yalnızca mezun sayısıyla değil, yetişen insan kaynağının bilgi ve becerilerini kullanabileceği nitelikli istihdam alanlarıyla da değerlendirilmelidir. Eğitim ile çalışma hayatı arasındaki uyumun güçlendirilmesi hem gençlerin geleceği hem de ülkenin kalkınması açısından önem taşımaktadır.

Eczacılık, diş hekimliği, diyetisyenlik, psikoloji ve fizyoterapi gibi alanlarda eğitim alan gençler, mesleki birikimlerini değerlendirebilecekleri çalışma imkânlarına ihtiyaç duymaktadır. Mesele yalnızca mezun sayıları veya kamu kadroları değildir. Asıl mesele, yetişmiş insan kaynağını toplumun ihtiyaçları doğrultusunda ne ölçüde değerlendirebildiğimizdir. Sağlık hizmetlerinden bilimsel araştırmalara, ilaç ve sağlık teknolojileri sanayisinden koruyucu sağlık uygulamalarına kadar farklı çalışma alanlarının geliştirilmesi bu açıdan önemlidir. Üniversite kontenjanları da uzun vadeli insan gücü planlamasıyla birlikte ele alınmalıdır.

Diğer taraftan, gençlerin gelecek beklentilerinin yalnızca kamu istihdamına bağlı kalmaması gerekir. Elbette devletin ihtiyaç duyduğu nitelikli kamu personelini yetiştirmesi ve kamu hizmetleri için istihdam sağlaması vazgeçilmezdir. Ancak gençlere farklı çalışma ve üretim alanlarında da gelecek kurabilecekleri bir ortam sunulmalıdır.

Bir ülkenin kalkınması yalnızca kamu istihdamıyla değil; araştıran, geliştiren, üreten ve katma değer oluşturan insanlarının katkısıyla mümkündür. Bu nedenle Ar-Ge faaliyetleri daha güçlü teşvik edilmeli, genç girişimciler desteklenmeli, üniversite-sanayi iş birliği geliştirilmelidir. Üretime yönelik gereksiz bürokratik engeller azaltılırken kalite, güvenlik ve hesap verebilirlik ilkeleri korunmalıdır. Genç bir araştırmacının fikrini projeye, bir mühendisin tasarımını teknolojiye, bir sağlık çalışanının bilgi birikimini yenilikçi bir ürüne veya hizmete dönüştürebilmesi için daha erişilebilir destek mekanizmaları oluşturulmalıdır.

Çünkü üretim yalnızca fabrikalarda gerçekleşmez. Laboratuvarda geliştirilen bir molekül, üniversitede ortaya konan bilimsel bir çalışma veya genç bir girişimcinin hayata geçirdiği teknoloji de üretimin parçasıdır. Bilginin teknolojiye, emeğin katma değere dönüşmesi, çağdaş kalkınmanın temel unsurlarındandır.

Gençler yalnızca geleceğin yöneticileri, bilim insanları ve üreticileri değil; bugünün de çalışanları, düşünenleri ve toplumsal sorumluluk üstlenen bireyleridir.

Bir ülke gençlerine yalnızca yarın için söz vererek büyüyemez. Onlara bugün söz hakkı, bugün üretme imkânı, bugün sorumluluk vermek zorundadır. Çünkü gençlik, bir ülkenin bekleme odasında tutulacak geleceği değil; bizzat içinde yaşadığı, emek verdiği ve şekillendirdiği bugünüdür.



Otomobil yön tabelalarına çarptı: 6 yaralı



Çorum'un Alaca ilçesinde otomobilin yön tabelaları ve yol kenarındaki yamaca çarpması neticesinde meydana gelen trafik kazasında 6 kişi yaralandı.

Kaza, Aydıncık-Alaca kara yolunda meydana geldi. Edinilen bilgiye göre, Alaca istikametinde seyir halinde olan S.D. idaresindeki 60 BM 077 plakalı otomobil, sürücüsünün direksiyon hakimiyetini kaybetmesi neticesinde, yön tabelalarına ve yol kenarındaki yamaca çarptı. Kazada sürücü ile araçta bulunan Y.D., E.R.D., E.D., A.D. ve B.D. yaralandı.

112 Acil Çağrı Merkezi'ne yapılan ihbar üzerine olay yerine sağlık ve jandarma ekipleri sevk edildi. Yaralılar, sağlık ekiplerince yapılan ilk müdahalelerinin ardından Alaca Devlet Hastanesine kaldırıldı.

Jandarma ekipleri kazayla ilgili inceleme başlattı. **(İHA)**



Otomobil tümseğe çarptı: 3 yaralı

Çorum'un Alaca ilçesinde otomobilin yol kenarındaki tümseğe çarpması neticesinde meydana gelen kazada 3 kişi yaralandı.

Kaza, Alaca ilçesi Çopraşık köyü mevkiinde meydana geldi. Edinilen bilgiye göre, A.A. idaresindeki 60 FK 637 plakalı otomobil, sürücüsünün direksiyon hakimiyetini kaybetmesi neticesinde yoldan çıkarak tümseğe çarptı. Kazada, araç sürücüsü ile otomobilde yolcu olarak bulunan Z.A. ve A.K. yaralandı.

112 Acil Çağrı Merkezine yapılan ihbar üzerine olay yerine sağlık, jandarma ve Alaca Belediyesi itfaiye ekipleri sevk edildi. Yaralılar, sağlık ekiplerince yapılan ilk müdahalenin ardından Alaca Devlet Hastanesine kaldırıldı.

Kazayla ilgili inceleme başlatıldı. **(İHA)**

578 kişinin GBT sorgulaması yapıldı

Çorum'da polis ekiplerince gerçekleştirilen huzur uygulamasında 578 kişinin GBT sorgulaması yapılırken, 264 araç kontrol edildi.

Çorum İl Emniyet Müdürlüğü ekiplerince, kentin huzur ve güvenliğinin sağlanması amacıyla çok sayıda ekibin katılımıyla denetim gerçekleştirildi. Kentin farklı noktalarında yapılan uygulamalarda, 578 kişinin genel bilgi toplama (GBT) sorgulaması yapıldı. Denetimlerde 264 araç da kontrol edildi. Kurallara uymadığı tespit edilen sürücülere de idari para cezası uygulandı. **(İHA)**





HABERİ İZLEMEK İÇİN KODU OKUTUN

İki otomobil çarpıştı: 5 yaralı

Çorum'da iki otomobilin çarpıştığı kazada 5 kişi yaralandı.

M.D. idaresindeki 06 DBA 762 plakalı otomobil ile E.O'nun kullandığı 34 EUK 359 plakalı otomobil, Ulukavak Mahallesi Osmancık Caddesi'nde çarpıştı.

Kazada sürücülerle 34 EUK 359 plakalı otomobilde bulunan T.Y, Y.G. ve M.C.K. yaralandı.

İhbar üzerine olay yerine sağlık, polis ve itfaiye ekipleri sevk edildi.

Yaralılar, sağlık ekiplerinin müdahalesinin ardından çevredeki hastanelere kaldırıldı.

Kaza nedeniyle Osmancık istikametine kontrollü olarak sağlanan trafik, araçların kaldırılmasının ardından normale döndü. **(AA)**

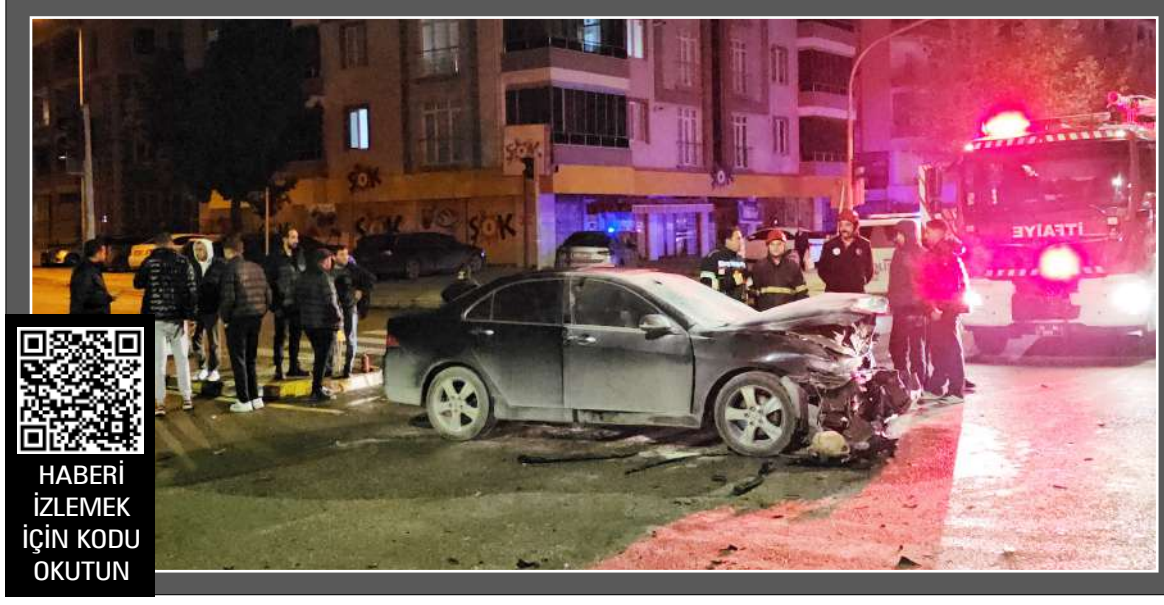

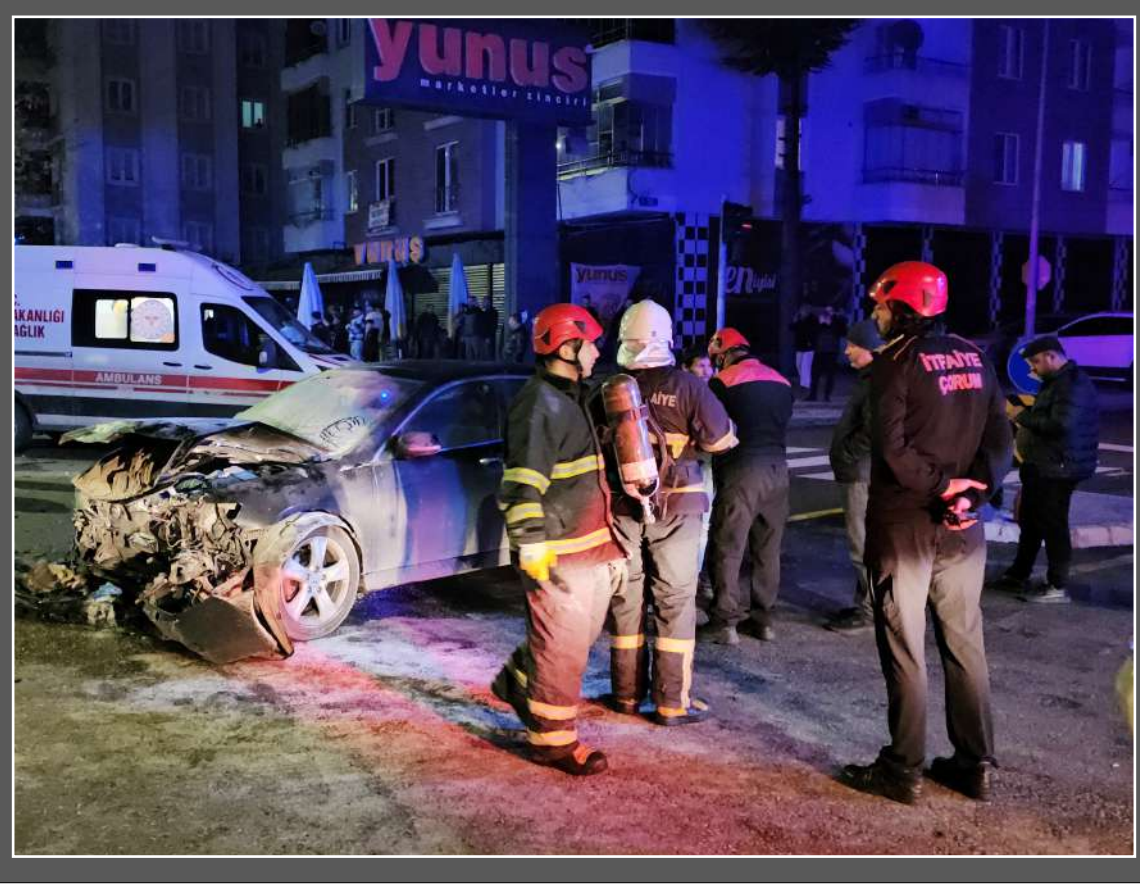

HABERİ İZLEMEK İÇİN KODU OKUTUN



Savunma sanayi tesisinde iş kazası

Çorum'un Sungurlu ilçesindeki bir savunma sanayii tesisinde meydana gelen iş kazasında ağır yaralanan işçi hayatını kaybetti.

Olay, Sungurlu Organize Sanayi Bölgesi'nde, savunma sanayisi alanında faaliyet gösteren ARCA Savunma Sanayi firmasına ait tesiste meydana geldi. Edinilen bilgiye göre, makineye kolunu kaptıran Yunus Emre Tarlabaz ağır yaralandı. İhbar üzerine olay yerine sağlık ve jandarma ekipleri sevk edildi. Ağır yaralanan Tarlabaz, ilk müdahalenin ardından ambulansla hastaneye kaldırıldı. Tarlabaz, doktorların tüm müdahalelerine rağmen hayatını kaybetti.

Olayla ilgili inceleme başlatıldı. **(İHA)**

Osmancık'ta trafik kazası: 1 yaralı

Çorum'un Osmancık ilçesinde otomobilin refüje çarpması neticesinde meydana gelen kazada sürücü yaralandı.

Kaza, Osmancık ilçesi D100 kara yolu Çorum kavşağında meydana geldi. Edinilen bilgiye göre, İstanbul istikametinde seyir halinde olan A.K. (60) idaresindeki 34 JK 9675 plakalı Fiat marka otomobil, refüje çarptı. Kazada sürücü yaralandı.

İhbar üzerine olay yerine sağlık ve polis ekipleri sevk edildi. Sağlık ekiplerince ilk müdahalesi yapılan yaralı, hastaneye kaldırıldı. Trafik ekiplerinin incelemesinin ardından otomobil otoparka çekildi.

Kazayla ilgili inceleme başlatıldı. **(İHA)**







Duran araçlara çarptı, 2 kişi yaralandı

Çorum'un Dodurga ilçesinde park halindeki araca çarpan otomobildeki 2 kişi yaralandı.

Dursun D. (49) idaresindeki 19 ADR 725 plakalı otomobil, Esentepe Mahallesi Yunus Emre Bulvarı Çorum Caddesi'nde yol kenarında park halindeki 06 TKC 95 plakalı cipe çarptı.İhbar üzerine bölgeye sağlık ve polis ekipleri sevk edildi.Kazada, sürücü ile araçtaki eşi Hacer D. (47) yaralandı.

Yaralılar, sağlık ekiplerinin olay yerindeki ilk müdahalesinin ardından Dodurga Devlet Hastanesi'ne kaldırıldı.

Hacer D, buradaki müdahalenin ardından ambulansla Hitit Üniversitesi Erol Olçok Eğitim ve Araştırma Hastanesi'ne sevk edildi. **(AA)**



İstihdama 301 milyar TL teşvik sağladık

Çalışma ve Sosyal Güvenlik Bakanı Vedat Işıkhan, bu yılın ocak-ağustos döneminde istihdamı desteklemek amacıyla 301,3 milyar liradan fazla teşvik sağlandığını açıkladı.

Çalışma ve Sosyal Güvenlik Bakanı Vedat Işıkhan, sanal medya hesabında yaptığı paylaşımda, "Güçlü istihdam, güçlü Türkiye hedefimiz için gayretle çalışıyoruz. Kadınlar, gençler ve engelli vatandaşlarımız başta olmak üzere dezavantajlı grupların işgücüne katılımlarını destekliyoruz. 15 farklı sigorta primi teşviki, destek ve indirimleri ile kayıtlı istihdamımızı güçlendirdik. Bu yılın Ocak-Ağustos ayları arasında toplam 301,3 milyar TL'den fazla teşvik sağladık" ifadelerini kullandı.

Bakan Işıkhan, yatırımlarda devlet yardımları hakkında kararlar kapsamında uygulanan teşviklerden aylık ortalama 385 bin sigortalının yararlandığını ve 26,2 milyar lira destek sağlandığını aktardı.

Bakan Işıkhan, genç, kadın ve mesleki belge sahibi kişilerin istihdamına yönelik sigorta primi teşviki kapsamında ise aylık ortalama 390 bin sigortalı için 23,3 milyar lira teşvik verildiğini belirtti. Bakan Işıkhan, malullük, yaşlılık ve ölüm sigortalarında işveren hissesi üzerinden uygulanan 2 puanlık, imalat sektöründe ise 5 puanlık indirimden aylık ortalama 11 milyon sigortalının yararlandığını ve 161,9 milyar lira teşvik sağlandığını da kaydetti. **(Haber Merkezi)**



Balıkçılara sıkı tazelik ve hijyen denetimi



Çorum Tarım ve Orman İl Müdürlüğü teknik personeli, bayat balık satışına ilişkin ulaşan şikâyetler üzerine kentteki balık satış noktalarına yönelik kapsamlı denetimler gerçekleştirdi.

Halk sağlığının korunması, gıda güvenilirliğinin sağlanması ve tüketicilerin sağlıklı ürünlere ulaşabilmesi amacıyla yürütülen kontrollerde işletmeler detaylı şekilde incelendi. Ekipler, satışa sunulan balıkların tazelik durumunu, muhafaza koşullarını, ürünlerin saklandığı ortamların sıcaklık değerlerini ve hijyen şartlarını tek tek denetledi.

Denetimler kapsamında balıkların duyusal özellikleri, satış ile teşhir alanlarının temizlik durumu, soğuk zincirin korunmasına yönelik uygulamalar ve işletmelerin gıda mevzuatına uygunluğu değerlendirildi. Ayrıca işletme yetkililerine su ürünlerinin uygun sıcaklıkta muhafaza edilmesi, hijyen kurallarına eksiksiz uyulması ve tüketici sağlığını riske atabilecek ürünlerin satışa sunulmaması konusunda gerekli bilgilendirmeler yapıldı.

VATANDAŞLARA ALO 174 GIDA HATTI HATIRLATMASI

Çorum Tarım ve Orman İl Müdürlüğünden denetimlere ilişkin yapılan bilgilendirmede, kolay bozulabilen gıda ürünleri arasında yer alan balık ve diğer su ürünlerinin avlanma aşamasından tüketiciye ulaşıncaya kadar uygun koşullarda muhafaza edilmesinin büyük önem taşıdığı vurgulandı. Ürünlerin tazeliğinin korunması ve güvenilir şekilde tüketiciye sunulması amacıyla kontrollerin titizlikle sürdürüldüğü kaydedildi.

Bilgilendirmede ayrıca vatandaşların balık satın alırken ürünlerin tazeliğine, muhafaza koşullarına ve satış yerlerinin hijyen durumuna dikkat etmeleri istendi.

(Haber Merkezi)

AK Parti'den emeklileri heyecanlandıracak çıkış

AK Parti Genel Başkan Yardımcısı Mustafa Şen, Kahramanmaraş'taki basın toplantısında emeklilerin bir kısmının maaşını yetersiz bulduğunu belirterek "Az diyorsa o maaş azdır" dedi. Konuyla ilgili çalışmanın sürdüğünü vurgulayan Şen, "İnşallah emeklilerimizi mutlu edecek, onları sevindirecek bir neticeyi hep beraber göreceğiz. Gelecek sene daha da iyi olacak" ifadelerini kullandı.

Ak Parti Genel Başkan Yardımcısı AR-GE ve Eğitim Başkanı Mustafa Şen, Türkiye Yüzyılı buluşmaları kapsamında Kahramanmaraş'a geldi.

Basın toplantısı düzenleyen Mustafa Şen, emeklilerin maaşlarının iyileştirilmesi noktasında çalışmaların devam ettiğini belirterek, "Emeklilerimizin bir kısmının, tamamının değil, bir kısmının maaşlarını az bulması, yetersiz bulması konusu var. Ona dair arkadaşlarımız yoğun bir çalışma içerisindeler. İnşallah emeklilerimizi mutlu edecek, onları sevindirecek bir neticeyi hep beraber göreceğiz. Gelecek sene daha da iyi olacak. Şimdi burada küçük bir tartışma konusu var, yani milletvekilimiz Meclis'te çalışıyor, bakanımız bakanlığında çalışıyor, herkes bulunduğu yerde çalışıyor. Çalışıyor ama hepimizin sahada gördüğümüz şey, emeklimiz bize aynı şeyi söylüyor. Diyor ki; 'Bizim maaşımız düz' Biz işimizi gücümüzü yapıyoruz, çok çalışıyoruz, Allah'a şükür. Ama emeklimiz de bize böyle diyor. Öyle diyorsa öyledir, 'Az' diyorsa o maaş azdır. Emeklim bana diyorsa ki, abim, ablam, efendim, annem, babam diyorsa ki o vatandaşımız, 'Benim bu maaşım bana az geliyor', az geliyordur" ifadelerini kullandı . **(Haber Merkezi)**

Öğretmenler 24 Kasım heyecanını bowlingde paylaştı

Çorum İl Millî Eğitim Müdürlüğü tarafından 24 Kasım Öğretmenler Günü etkinlikleri kapsamında düzenlenen Bowling Turnuvası başarıyla tamamlandı.

Eğitimcilerin bir araya gelerek keyifli vakit geçirmelerine, meslektaşlık bağlarını güçlendirmelerine ve sportif rekabetin heyecanını paylaşmalarına imkân sunan turnuva, birbirinden güzel karşılaşmalara sahne oldu.

Çorum İl Millî Eğitim Müdürlüğünden organizasyona ilişkin yapılan bilgilendirmede, turnuvanın gerçekleştirilmesine katkı sunan Çorum Belediyesine ve Çorum Gençlik ve Spor İl Müdürlüğüne teşekkür edildi. Katılım sağlayan tüm öğretmenlerin tebrik edildiği bilgilendirmede, eğitim camiasının kıymetli neferleri olan öğretmenlerin 24 Kasım Öğretmenler Günü bir kez daha kutlandı. **(Furkan Kalkan)**





Çorum'un gururu oldu

Amasya'da düzenlenen Uluslararası Geleneksel Türk Zekâ Oyunları Turnuvası'nda Yıldırım Beyazıt İmam Hatip Ortaokulu öğrencisi Yusuf Ünal mangala kategorisinde dünya şampiyonu olurken Çorumlu iki öğretmen de dünya üçüncülüğü elde etti.

15-19 Kasım tarihleri arasında Amasya Üniversitesi Spor Salonu'nda gerçekleştirilen turnuvaya 15 ülkeden 200 sporcu katıldı. Uluslararası Mangala kategorisinde rakiplerini geride bırakan Yıldırım Beyazıt İmam Hatip Ortaokulu öğrencisi Yusuf Ünal birincilik kürsüsüne çıkarak dünya şampiyonluğuna ulaştı. Aynı organizasyonda Laçin Atatürk Ortaokulu öğretmeni Abbas Kolcu ile Özel Doğa İlkokulu öğretmeni Bekir Bıçakcı da dereceye girerek dünya üçüncüsü oldu.

Daha önce Asya şampiyonluğu kazanan Yusuf Ünal, elde ettiği bu yeni dereceyle uluslararası başarılarına bir yenisini ekleyerek Çorum'un adını dünya zirvesine taşıdı.

Çorum İl Millî Eğitim Müdürlüğünden konuya ilişkin yapılan bilgilendirmede, geleneksel zekâ oyunlarından mangalanın stratejik düşünme, dikkat, sabır, öngörü ve karar verme becerilerini geliştiren önemli bir kültürel miras olduğuna dikkat çekildi. Öğrencilerin bu alandaki başarılarının zihinsel gelişimlerinin yanı sıra köklü değerlerin yaşatılması açısından da önem taşıdığı vurgulanarak dünya şampiyonu Yusuf Ünal, dünya üçüncüsü olan öğretmenler Abbas Kolcu ve Bekir Bıçakcı ile sürece destek veren antrenörler tebrik edildi ve başarılarının devamı dilendi. **(Furkan Kalkan)**



VEFAT VE BAŞSAĞLIĞI

Derin bir teessür ve tarifsiz bir hüzünle…

Ailemizin kıymetli büyüğünü, sevgili annemizi ve hayatımızın en değerli varlıklarından birini kaybetmenin derin üzüntüsünü yaşıyoruz.



AK Parti Önceki Dönem Çorum İl Başkan Yardımcısı,
Çorum Haber Köşe Yazarı **Aylin Alveren Özen** ve
Halil Alveren'in sevgili anneleri; merhum müteahhit
İhsan Alveren'in kıymetli eşi, önceki dönem belediye başkanlığı görevinde bulunmuş **Osman Alveren**'in yengesi;
Merhum **Uğur Küçüktataroğlu**,
merhum **İmdat Küçüktataroğlu** ve **Kıymet Solak**'ın ablaları; **Kadir Küçüktataroğlu**,
İbrahim Küçüktataroğlu ve **Adil Küçüktataroğlu**'nun
halaları olan değerli büyüğümüz

Saadet Küçüktataroğlu'nun

vefatı hepimizi derin bir yasa boğmuştur.

Ömrü boyunca biriktirdiği güzellikler, ailesine duyduğu sevgi ve ardında bıraktığı kıymetli hatıralar daima yaşayacaktır.

Merhumemize Yüce Allah'tan rahmet; başta ailesi olmak üzere tüm yakınlarına, dostlarına ve sevenlerine sabır ve başsağlığı diliyoruz.

Küçüktataroğlu ve Alveren Aileleri

K.K: 1309

Kestane kabuğu sudaki plastik zehrini temizleyecek

Hitit Üniversitesi akademisyenlerince tarımsal atıklardan elde edilen yeni filtre aparatı ile plastik atıklardan suya bulaşan ftalatların (plastiğe esneklik, yumuşaklık ve dayanıklılık kazandırmak amacıyla eklenen kimyasal bileşikler) arındırılması hedefleniyor.

Üniversitenin farklı bölümlerinde görev yapan Doç. Dr. İlknur Tosun Satır, Doç. Dr. Bediha Akmeşe ve Dr. Öğr. Üyesi Çiğdem Dönmez Güngüneş, plastik atıkların su kaynaklarına verdiği zararlara ilişkin hazırlanan bilimsel makalelerden yola çıkarak, yeni bir filtreleme aparatı geliştirmek üzere çalışmalara başladı.

Su kaynaklarını, plastik atıklardan bulaşan ve canlılarda hormonal bozukluklara neden olduğu tespit edilen ftalatlardan arındırmayı hedefleyen akademisyenlerce, çeşitli tarımsal atıkların bunun için kullanılabileceği belirlendi.

Çeltik kabuğu, kestane kabuğu gibi tarımsal atıklara laboratuvar ortamında manyetik özellik kazandırmayı başaran akademisyenler, üzerinde çalıştıkları aparatla suyu yüzde 85 oranında ftalatlardan arındırmayı başardı.

"Mikroplastiklerin Adsorpsiyonla Giderimi İçin Çevre Dostu Manyetik Biyokompozitler" başlığıyla yürütülen çalışma, Antalya'da düzenlenen Birleşmiş Milletler İklim Değişikliği Çerçeve Sözleşmesi 31. Taraflar Konferansı'nda (COP31) tanıtıldı.

Mühendislik ve Doğa Bilimleri Fakültesi Öğretim Üyesi Doç. Dr. İlknur Tosun Satır, AA muhabirine, çalışmanın henüz yeni olmasına karşın organik malzemeler kullanarak filtreleme aparatı geliştirdiklerini söyledi.

Tarımsal üretim sürecinde ortaya çıkan atıkların mikroplastik kaynaklı ftalatların giderimiyle ilgili çalışma yaptıklarını belirten Satır, "Tarımsal faaliyetler sonucunda atık olarak doğada bulunan mesela pirinç kabuğu, kestane kabuğu gibi herhangi bir proseste yer almayan atıklardan bahsediyoruz. Su arıtmada kullanılan filtrasyon için bir malzeme sentezliyoruz. Filtrasyona destek olacak bir malzeme geliştiriyoruz." dedi.

Laboratuvarda başarılı sonuçlar elde ettiklerini dile getiren Satır, "Projemiz yeni başladı. Ön deneme çalışmalarını gerçekleştirdik. 8 farklı tarımsal atığa manyetik özellik kazandırarak 2 farklı ftalat üzerinde çalışmalar gerçekleştirdik. Çalışmada özellikle kestane kabuğuyla ilgili yaptığımız çalışmada yüzde 85 giderim elde ettik." diye konuştu.





"PLASTİKTEN KAYNAKLANAN KİMYASAL MALZEMELERİN DE SUYA DOĞRUDAN GEÇTİĞİNİ BİLİYORUZ"

Su kaynaklarının kirliliğine yönelik araştırmaların önemli olduğuna dikkati çeken Satır, şunları kaydetti:

"Su kaynakları plastik malzemelerle oldukça fazla kirlenmekte. Bu nedenle sadece plastiğin kendisi değil, plastikten kaynaklanan kimyasal malzemelerin de suya doğrudan geçtiğini biliyoruz. Bizim çalışmamız, suya geçen kimyasal kirleticilerin uzaklaştırılmasıyla ilgili. Geliştirdiğimiz sistem mevcut su arıtma sistemlerine entegre edilerek ftalat giderimi sağlanabilir."

Satır, projenin COP31'de tanıtılmasıyla ilgili olarak da, "Projemiz, Birleşmiş Milletler'in sürdürülebilir kalkınma amaçları temiz su ve sanitasyon, sorumlu üretim ve tüketim, iklim eğilimi hedefleriyle doğrudan ilişkilendirilebilir. Aslında üç hedefi de biz bu projede karşılaşmış oluyoruz." ifadelerini kullandı.

(AA)



Osmancık'ta kendi ürettiği asfaltı sahada uyguluyor

Çorum'un Osmancık ilçesinde, Çay Mahallesi Gemici Mezarlığı çevresinde bulunan Seyhan Sokak'ta sıcak asfalt çalışmalarına başlandı.

İlçedeki yol yenileme faaliyetlerinin tamamen belediyenin öz kaynaklarıyla yürütüldüğünü bildiren Osmancık Belediye Başkanı Ahmet Gelgör, sahadaki çalışmalara ilişkin bilgilendirmede bulundu. Gelgör, belediyeye ait asfalt plentinde üretilen sıcak asfaltın yine belediye bünyesindeki ekipler ve araçlarla sahada uygulandığını kaydetti.

Üretken belediyecilik anlayışıyla hizmet verdiklerini vurgulayan Başkan Gelgör, kendi imkânlarını kullanarak Osmancık için çalışmaya devam edeceklerini ifade etti. **(Haber Merkezi)**



Şehitlik Projesi'nde yapım çalışmaları sürüyor

Çorum'un Sungurlu ilçesinde belediye tarafından Karşıyaka Mezarlığı'nda yürütülen Şehitlik Projesi kapsamındaki yapım çalışmaları aralıksız sürdürülüyor.

İlçede vatan uğruna canlarını feda eden şehitlerin hatırasını yaşatmak amacıyla hayata geçirilen proje doğrultusunda sahadaki faaliyetler planlandığı şekilde ilerliyor. Sungurlu Belediyesinden konuya ilişkin yapılan bilgilendirmede, Karşıyaka Mezarlığı'nda yürütülen Şehitlik Projesi çerçevesindeki yapım çalışmalarının aralıksız olarak devam ettiği kaydedildi. **(Haber Merkezi)**





Personele kışlık kıyafet desteği

Bayat Belediye Başkanı Ahmet Bahadır Ünlü, ilçeye hizmet için gece gündüz emek veren belediye işçi personeliyle bir araya geldi.

İlçede hizmetlerin kesintisiz sürdürülmesi için görev yapan çalışanların ihtiyaçlarını yakından takip eden Bayat Belediyesi, kış aylarına yönelik kıyafet desteğini sürdürüyor. Gerçekleştirilen buluşmada, çalışma arkadaşlarının kış şartlarında ihtiyaç duyduğu kıyafet desteğinin devam ettiği belirtildi.

Belediye yönetimi ve çalışanların yalnızca aynı çatı altında görev yapan kişiler değil, aynı hedef için omuz omuza veren büyük bir aile olduğuna dikkat çekildi. **(Haber Merkezi)**







Çorum AK Parti'den çifte başarı

AK Parti Çorum İl Teşkilatı, 1 Ekim-1 Kasım 2026 döneminde yakaladığı yüzde 2,7'lik oransal üye artışıyla Türkiye birincisi, bin 238 yeni üye kazanımıyla da kadın üye artışında Türkiye sekizincisi olarak iki önemli başarıya imza attı.


Yakup Alar

AK Parti Çorum İl Başkanı Yakup Alar, teşkilat çalışmalarının sonuçlarına ilişkin değerlendirmelerde bulunarak elde edilen derecelerin ortak bir emeğin ürünü olduğunu belirtti. Birlik ve beraberlik içerisinde yürütülen özverili çalışmaların karşılığını aldıklarını vurgulayan Alar "AK Parti teşkilatları arasında 1 Ekim-1 Kasım 2026 döneminde gerçekleştirilen çalışmalarda Çorum olarak önemli başarılara imza attık. Bu başarılar ortak hedeflere inanan, büyük bir gayret ve özveriyle çalışan teşkilatımızın birlik ve beraberlik içerisinde ortaya koyduğu emeğin neticesidir" dedi.

Sahada görev yapan tüm birimlerin bu sonuçta büyük payı bulunduğuna dikkat çeken Alar, kentin dört bir yanında gayret gösteren teşkilat mensuplarına şükranlarını iletti. Emeği geçen herkese ayrı ayrı teşekkür eden Alar "Bu gurur tablosunda emeği bulunan ana kadememize, Kadın Kollarımıza, Gençlik Kollarımıza, ilçe teşkilatlarımıza, mahalle ve köy başkanlarımıza, yönetim kurulu üyelerimize ve tüm dava arkadaşlarımıza gönülden teşekkür ediyorum" ifadelerini kullandı.

Elde edilen derecelerin yeni hedefler için güçlü bir itici güç olduğunu dile getiren Alar, Çorum'u her alanda en üst sıralara taşımak için aynı kararlılıkla yollarına devam edeceklerini kaydetti. Başarıyı bir son değil, daha büyük hedeflere ulaşmak adına bir motivasyon kaynağı olarak gördüklerini aktaran Alar "Çorum'u siyasetin, teşkilat çalışmalarının ve hizmetin her alanında en üst seviyelere taşımak için aynı azim, inanç ve kararlılıkla çalışmaya devam edeceğiz. Birlikte çalışıyor, birlikte başarıyor, Çorum'u hep birlikte zirveye taşıyoruz. Yolumuz açık, birliğimiz daim olsun" dedi.

(Furkan Kalkan)

Asgari ücret anketinden dikkat çeken sonuç

2027 yılında geçerli olacak asgari ücret için geri sayım sürerken Asal Araştırma'nın kasım ayında gerçekleştirdiği anketin sonuçları açıklandı. Katılımcıların yüzde 70,4'ü yeni asgari ücretin en az 38 bin TL olması gerektiğini belirtirken, en yüksek talebin 38 bin TL'nin üzerindeki tutarlarda yoğunlaşması dikkat çekti.

Asal Araştırma, kasım ayında Türkiye genelinde 28 ilde 2 bin 5 kişiyle gerçekleştirdiği ankette vatandaşlara 2027 yılında asgari ücretin en az kaç TL olması gerektiğini sordu. Bilgisayar destekli telefon görüşmesi (CATI) yöntemiyle yapılan araştırmada katılımcıların yüzde 45,4'ü 38 bin TL'nin üzerinde bir ücret talep etti. Yüzde 25'lik kesim ise asgari ücretin 38 bin TL olması gerektiğini belirtti.

Araştırmada katılımcıların yüzde 16'sı 36 bin 500 TL, yüzde 7,2'si ise 35 bin TL yanıtını verdi. Yüzde 6,4'lük kesim soruyu yanıtsız bıraktı veya fikri olmadığını ifade etti. Böylece yeni asgari ücretin en az 38 bin TL olmasını isteyenlerin toplam oranı yüzde 70,4'e ulaştı.

2026 yılı boyunca net 28 bin 75 TL olarak uygulanan asgari ücretin 2027'de ne kadar olacağı merak ediliyor. Asgari Ücret Tespit Komisyonunun aralık ayının ilk haftasında görüşmelere başlaması, yeni tutarın ise ayın son haftasında açıklanması bekleniyor. Anket sonuçları resmi bir zam kararını değil, katılımcıların ücret beklentilerini yansıtıyor.

(Haber Merkezi)





Emeklinin gözleri Kabine toplantısında

Cumhurbaşkanlığı Kabinesi, bugün Cumhurbaşkanı Recep Tayyip Erdoğan başkanlığında Beştepe'de toplanacak.

Toplantının ana gündem maddelerinden biri, 17 milyon emekliyi ilgilendiren refah payı düzenlemesi olacak. Emekli maaşlarına ek zam ve en düşük emekli aylığının artırılması seçenekleri değerlendirilirken, gözler Erdoğan'ın Kabine toplantısı sonrasında yapacağı açıklamaya çevrildi. Düzenlemenin yeni yıldan önce hayata geçirilmesi bekleniyor.

Cumhurbaşkanlığı Kabinesi, bugün Cumhurbaşkanı Recep Tayyip Erdoğan başkanlığında Beştepe'de toplanacak. Toplantının en önemli gündem maddelerinden biri, yaklaşık 17 milyon emekliyi ilgilendiren refah payı düzenlemesi olacak. Emeklilere ek artış yapılması ve en düşük emekli aylığının yükseltilmesine yönelik çalışmaların son durumu değerlendirilecek.

Milyonlarca emeklinin beklediği refah payı düzenlemesi, Kabine toplantısının ana gündem maddelerinden biri olacak. Çalışma kapsamında emeklilere refah payı verilmesi ve en düşük emekli aylığında artışa gidilmesi seçenekleri değerlendiriliyor.

Yaklaşık 17 milyon emekliyi kapsaması beklenen düzenlemenin ayrıntıları henüz netleşmezken, Kabine toplantısında çalışmaların geldiği aşama ele alınacak.

Cumhurbaşkanı Erdoğan, daha önce yaptığı açıklamada düzenlemenin yeni yıla girilmeden hayata geçirileceğini belirtmişti. Emeklilere yönelik çalışmanın bütçe görüşmelerinin tamamlanmasının ardından kanun teklifi olarak Türkiye Büyük Millet Meclisine sunulması bekleniyor.

Düzenlemenin kapsamı, refah payı oranı ve en düşük emekli aylığına yapılabilecek artışın miktarı ise henüz açıklanmadı. **(Haber Merkezi)**



Bakan Bolat'tan esnafa kredi müjdesi

Ticaret Bakanı Ömer Bolat, Halkbank'ın yıl sonuna kadar 20-25 milyar liralık bekleyen esnaf kredi dosyası için kredi musluğunu açacağını, kredilerde alınan ekspertiz raporu gideri gibi kesintilerin de kaldırılacağını açıkladı. Bolat, kasım ayında ihracat rekoru açıklayacaklarını da söyledi.

Esnafa sağlanan finansal desteklerin artırılacağını bildiren Ticaret Bakanı Ömer Bolat, Halkbank ile yapılan görüşmeler sonucunda bekleyen kredi dosyalarının sonuçlandırılması için adım atıldığını dile getirdi.

Bolat, "Yılın bitmesine 40 gün kaldı. Halkbank Genel Müdürümüzle görüştük. 20-25 milyar liralık bekleyen dosyalar için kredi musluğunu açıyor. Bu krediler verilirken ekspertiz raporu gideri gibi bazı kesintiler ya da masraflar alınıyordu. Genel müdürümüz, TESKOMB Başkanımız ve TESK ile yaptığımız görüşmeler sonucunda bu kesintilerin de ortadan kalkacağı sözünü aldık." ifadelerini kullandı.

Bolat, kasım ayında ihracat rekoru açıklayacaklarını belirterek, "Rakamlar iyi geliyor. Bu anlamda son 6 ay tüm aylık rekorları kırdık. Bu kadar yoğun aylık rekorları kırdığımız yıl çok azdır." dedi.

Bolat, Belek'teki bir otelde düzenlenen Türkiye Esnaf ve Sanatkarlar Kredi ve Kefalet Kooperatifleri Birlikleri Merkez Birliği (TESKOMB) Esnaf Kooperatifleri Delegeler Toplantısı'nda yaptığı konuşmada, Birleşmiş Milletler (BM) İklim Değişikliği Çerçeve Sözleşmesi 31. Taraflar Konferansı'nın (COP31) Türkiye'ye yakışır bir başarıyla gerçekleştirildiğini söyledi.

Bu yılın yatırımlar ve ihracat artışları anlamında bereketli geçtiğini aktaran Bolat, "10 gün sonra kasım ayı ihracat rekorunu açıklayacağız. Rakamlar iyi geliyor. Bu anlamda son 6 ay tüm aylık rekorları kırdık. Bu kadar yoğun aylık rekorları kırdığımız yıl çok azdır. Tarım, sanayi ve hizmetler ihracatında yine yıl sonunda çok güzel rekor rakamları da açıklayacağız." diye konuştu.

Türkiye'de 2 milyon 270 bini aşkın esnaf ve sanatkar bulunduğunu vurgulayan Bolat, esnaf ve sanatkarların 2 bin 973 oda, 82 birlik, 13 federasyon ve bir konfederasyon çatısı altında örgütlendiğini söyledi.

TESKOMB'un 32 bölge birliği ve 1016 birim kooperatifinden oluşan yapısıyla önemli çalışmalar yürüttüğünü ifade eden Bolat, "Her şey Türkiye için diyerek çalışıyoruz. Kötü yönetilen ve ekonomileri güçlü olmayan ülkelerin nasıl heder olduklarını, topraklarını kaybettiklerini, iç savaşlarla perişan olduklarını yakın tarihte hep beraber görüyoruz. Türkiye'den başka Türkiye yok. Ülkemize hep birlikte sahip çıkacağız." şeklinde konuştu.

Türkiye ekonomisinin son 23 yılda yaklaşık 7 kat büyüdüğünü belirten Bolat, ekonominin 238 milyar dolardan haziran ayı itibarıyla 1,7 trilyon dolara ulaştığını bildirdi.

Türkiye'nin sanayi, sağlık, çevre, turizm, enerji ve savunma sanayisinde önemli gelişmeler kaydettiğini belirtti.

Esnaf ve sanatkarların iş yeri açılışlarına ilişkin verileri paylaşan Bolat, 2025'te 120 bin 400 iş yeri kapanışına karşılık 323 bin 480 yeni iş yeri açıldığını, bu yılın ilk 10 ayında ise 103 bin 595 kapanışa karşılık 245 bin 76 iş yeri açılışı gerçekleştirildiğini kaydetti.

Esnaf ve sanatkarlara sağlanan kredilere ilişkin bilgi veren Bolat, şöyle konuştu:

"Sayın Cumhurbaşkanımızın yönetimindeki 24 yılda tam 4,7 milyon adet farklı kullandırımla esnaflarımıza bu sübvansiyonu ve finansal desteği yaptık. Ve rakam 907 milyar. Neredeyse 1 trilyona yaklaşıyor. Geçen yıl 257 bin kullandırım vardı, kredi desteği 176 milyar liraydı. Faiz oranı da yüzde 25'ti. Bu sene 1 Ocak'ta bunu Halkbankamızla, TESKOMB ile yüzde 20'ye indirdik. Şu ana kadar 187 bin 673 kullandırım, ilk 10 ayda 168 milyar liraya ulaştı. İnşallah bu kalan 40 günde TESKOMB ve Halkbankasınınişbirliğiyle bu rakamlara en az 25 milyar daha eklenmiş olacak."

Bakan Bolat, esnaf ve sanatkarlarca gerçekleştirilen ihracat işlem sayısının 2019'da 26 bin 408'den, 2024'te yaklaşık 43 kat artışla 1 milyon 140 bin 85'e ulaştığına işaret etti.

Sebze ve meyve ticareti konusunda hazırlanan, kamuoyunda Hal Yasası olarak bilinen kanun taslağının AK Parti grubu tarafından TBMM'de son şekline kavuşmak üzere olduğunu aktaran Bolat, böylece üretici birlikleri marifetiyle ve esnafları da güçlendirici hükümlerle bu kanunun TBMM'den geçeceğini ifade etti. **(Haber Merkezi)**



‘Emlakçılar ev göstermek için ücret talep edemez’

Bazı emlak işletmelerinin satılık ve kiralık konutları göstermek için vatandaşlardan 2 bin ila 5 bin lira arasında ücret istediğine ilişkin şikayetler gündeme geldi. Sektör temsilcileri ve tüketici derneği, Taşınmaz Ticareti Hakkında Yönetmelik uyarınca ev gösterme karşılığında ücret talep edilemeyeceğini hatırlattı. Uzmanlar, böyle bir taleple karşılaşan vatandaşlara ödeme yapmamalarını ve durumu belgeleyerek şikayette bulunmalarını önerdi.

Ev arayan vatandaşlardan "yer gösterme" ya da "ev gezdirme" adı altında ücret istenmesi tepki çekiyor. Uzmanlar, mevzuatın bu uygulamayı açıkça yasakladığını belirterek yer gösterme hizmeti ile aracılık hizmet bedelinin birbirinden ayrılması gerektiğini vurguluyor.

Tüm Girişimci Emlak Müşavirleri Derneği (TÜGEM) Genel Başkanı Hakan Akdoğan, yaptığı açıklamada şu ifadeleri kullandı:

"Taşınmaz Ticareti Hakkında Yönetmelik'in 19. maddesinin dördüncü fıkrası uyarınca taşınmazı gösterme hizmeti karşılığında herhangi bir bedel talep edilemez. Dolayısıyla yalnızca bir daireyi gezdirmek için 'yer gösterme' veya 'ev gezdirme' adı altında ücret istenemez."

Akdoğan, taşınmaz gösterme belgesinin hangi taşınmazın kime ve ne zaman gösterildiğini kayıt altına aldığını belirtti. Belgenin imzalanmasının tek başına yer gösterme ücreti ödeme yükümlülüğü doğurmadığını vurgulayan Akdoğan, aracılık hizmet bedelinin ise ilgili mevzuat ve sözleşme hükümleri çerçevesinde değerlendirilmesi gerektiğini ifade etti.

Tüketicilerin bu tür taleplere ilişkin mesajları, ilanları ve işletme bilgilerini saklaması gerektiğini söyleyen Akdoğan, Ticaret İl Müdürlüklerine ya da Cumhurbaşkanlığı İletişim Merkezi (CİMER) üzerinden şikayette bulunulabileceğini kaydetti.

Gayrimenkul Pazarlama ve Satış Profesyonelleri Derneği (GAPAS) Başkanı Mustafa Kemal Şahin de bazı emlak işletmelerinin konut göstermek için önceden ücret, kapora ya da hizmet bedeli adı altında ödeme istediğine ilişkin şikayetlerin kamuoyuna yansıdığını söyledi. Yönetmelik hükümlerinin bu konuda açık olduğunu vurgulayan Şahin, "Taşınmazı gösterme hizmeti karşılığında herhangi bir bedel talep edilemez" dedi.

Emlak danışmanlığının bilgi, tecrübe, zaman ve emek gerektiren profesyonel bir hizmet olduğuna dikkat çeken Şahin, danışmanların emeğinin korunması gerektiğini, ancak bunun mevzuatta öngörülen aracılık hizmeti ve hizmet bedeli çerçevesinde yapılabileceğini belirtti.

Vatandaşlara önerilerde bulunan Şahin, şöyle konuştu:

"Sadece taşınmazın gösterilmiş olması, ücret talep etmek için yeterli değildir. Vatandaşlardan konut gösterimi karşılığında ücret talep edilmesi halinde ödeme yapmamalarını, emlak işletmesinin taşınmaz ticareti yetki belgesini kontrol etmelerini ve bu tür talepleri belgeleyerek Ticaret Bakanlığının ilgili birimlerine şikayette bulunmalarını öneriyoruz."

Tüketiciler Derneği (TÜDER) Genel Başkanı Levent Küçük ise emlak komisyonculuğu yetkisine sahip kişilerin yalnızca konutun satılması ya da kiralanması halinde komisyon alabileceğini hatırlattı. Emlakçıların evi göstermek ve konutla ilgili eksiksiz bilgi vermekle yükümlü olduğunu vurgulayan Küçük, sözlerini şöyle sürdürdü:

"Ev satın alacak veya kiralayacak kişinin talep etmesi halinde evi göstermek, gezdirmek ve evle ilgili bilgileri eksiksiz şekilde vermek emlak komisyonculuğunun mesleki sorumluluğudur. Ev gösterme karşılığında ücret talep edilmesi yasal değildir. Tüketiciler bu tür talepleri emlakçıların bağlı olduğu meslek odalarına, kayıtlı olmaları halinde İstanbul Ticaret Odasına (İTO) ve Ticaret Bakanlığına şikayet edebilir."

Küçük, son dönemde konutlara ilişkin eksik bilgilendirme şikayetlerinin arttığını belirtti. Bazı ilanlarda asansörün çalışıp çalışmadığına ve binanın kentsel dönüşüme girip girmeyeceğine dair bilgi verilmediğini kaydeden Küçük, bazı emlakçıların satılmış ya da kiralanmış konutları hala mevcutmuş gibi göstererek komisyon almaya çalıştığını öne sürdü. Küçük, tüketicilerin bu tür durumları da şikayet etmesi gerektiğini vurguladı. **(AA)**





Diş Hastanesi’nde yeni implant uygulamaları değerlendirildi

Çorum Vali Yardımcısı Cihangir Güler, İl Sağlık Müdürü Prof. Dr. Sinan Zehir ve Kamu Hastaneleri Hizmetleri Başkanı Dr. İhsan Demirbaş, Şehit Ömer Emiroğlu Ağız ve Diş Sağlığı Hastanesini ziyaret ederek sunulan sağlık hizmetlerini ve yürütülen çalışmaları yerinde değerlendirdi.

Gerçekleştirilen ziyaret kapsamında hastanenin genel işleyişi, mevcut fiziki ve teknik imkânları, hasta kabul süreçleri, poliklinik hizmetleri ile ağız ve diş sağlığı alanında sürdürülen çalışmalar hakkında hastane yönetiminden bilgi alındı. Görüşmelerde vatandaşların sağlık hizmetlerine erişiminin kolaylaştırılması, hizmet sunumunda etkinliğin artırılması ve hasta memnuniyetinin geliştirilmesine yönelik atılabilecek adımlar ele alındı.

İMPLANT TEDAVİSİ HİZMETLERİ YERİNDE İNCELENDİ

Hastanenin farklı hizmet birimlerinde incelemelerde bulunan heyet, sağlık hizmet süreçlerinin daha da iyileştirilmesine yönelik hususları gözden geçirdi. Bu çerçevede Temmuz 2026 itibarıyla sunulmaya başlanan implant tedavisi hizmetleri yerinde incelenerek uygulama süreçleri, mevcut imkânlar ve hizmetin geliştirilmesine yönelik çalışmalar değerlendirildi.



Çorum İl Sağlık Müdürlüğünden ziyarete ilişkin yapılan bilgilendirmede, Vali Yardımcısı Cihangir Güler'e hastaneye gerçekleştirdiği nazik ziyaret ile sağlık hizmetlerine gösterdiği yakın ilgi ve desteklerden dolayı teşekkür edildi.

(Furkan Kalkan)

Yeşilay gönüllülerine AFAD ekipmanları tanıtıldı

Yeşilay Çorum Şubesi gönüllülerine yönelik, Çorum İl Afet ve Acil Durum Müdürlüğü (AFAD) tarafından arama kurtarma araç, makine ve ekipman tanıtım programı düzenlendi.

Gerçekleştirilen programda AFAD eğitmenleri Hakan Öztürk, Özgür Derinöz ve Serdar Kalender, kurum bünyesinde kullanılan arama kurtarma araçları, makineler ve teknik ekipmanlar hakkında gönüllülere kapsamlı sunum yaptı. Tanıtım sırasında ekipmanların kullanım amaçları ile afet müdahale çalışmalarındaki işlevleri detaylı şekilde aktarıldı.

Programın önemine değinen Yeşilay Çorum Şube Başkan Yardımcısı Ahmet Çek, gönüllülerin farklı alanlarda bilgi ve tecrübe kazanmasına büyük önem verdiklerini belirtti. Çek, "Gönüllülerimizin farklı alanlarda bilgi ve tecrübe kazanmasını önemsiyoruz. AFAD'ın yürüttüğü çalışmalar ve kullanılan ekipmanlar hakkında yerinde bilgi edinmek, gönüllülerimiz açısından oldukça faydalı oldu. Bu anlamlı tanıtım programı için AFAD yetkililerine ve eğitmenlerimize teşekkür ediyoruz" dedi.

(Furkan Kalkan)



Çağlar, şehit yakını ve emekli öğretmenlerle buluştu

Çorum İl Millî Eğitim Müdürü Cemil Çağlar ve müdürlük yöneticileri, 24 Kasım Öğretmenler Günü Haftası kapsamında şehit yakını öğretmenler, vefat eden öğretmenlerin aileleri, yakınlarını kaybetmiş eğitimciler ile emekli öğretmenlere yönelik vefa ziyaretleri gerçekleştirdi.



Şehit yakını öğretmenler ve ebediyete irtihal eden öğretmenlerin aileleriyle yapılan buluşmalarda, aziz şehitler ve yaşamını yitiren eğitim neferleri rahmet, minnet ve şükranla yâd edildi. Ailelere başsağlığı ve sabır dileklerini ileten İl Millî Eğitim Müdürü Cemil Çağlar, öğretmenlerin eğitim camiasına sundukları kıymetli katkıların ve yetiştirdikleri nesillerin daima hatırlanacağını ifade etti.

Ziyaretlerde öğretmenlik mesleğinin sevgi, fedakârlık ve adanmışlık gerektiren kutsal bir görev olduğuna vurgu yapan Çağlar, ülkenin geleceğine ışık tutan tüm öğretmenlere şükranlarını sundu. Çağlar, eğitim hayatına uzun yıllar emek vermiş emekli öğretmenlere de sağlıklı, huzurlu ve mutlu bir ömür temennisinde bulundu.

Vefa ve gönül bağlarının ön plana çıktığı buluşmaların, Öğretmenler Günü'nün yalnızca bir kutlama değil, aynı zamanda geçmişe duyulan saygının, emeğe verilen değerin ve öğretmenlik mesleğinin taşıdığı derin anlamın bir ifadesi olduğunu bir kez daha ortaya koyduğu kaydedildi.

(Haber Merkezi)





ADA ÇAYI

Adaçayı özellikle Akdeniz ikliminin hakim olduğu bölgelerde yetişmektedir. Ülkemizde 100'den fazla türü bulunan ada çayı bitkisi, çok eski zamanlardan beri şifa verici bir bitki olarak kullanılmaktadır. Mısırlılar tarafından da çok sık kullanılan bu bitki, bereket ve doğurganlığın simgesi olarak betimlenmiştir. Daha çok yapraklarından faydalanılan ada çayı bitkisi, et yemekleri içine de katılmaktadır. Yemeğe hoş koku ve güzel tat vermesi de ada çayı özellikleri arasında yer alırken, sindirimi kolaylaştırıcı etkisi nedeniyle, yemeklerde de mideye olumlu katkı yapar. Ortalama olarak yarım metre yüksekliğe sahip olan ada çayının rengi, genellikle beyaz ve yaprakları kadife gibidir. Çiçekleri ise türlerine göre değişebildiği gibi genellikle mor renklidir. İlkbahar aylarının sonlarına doğru toplanan ada çayı, toplandıktan sonra kurutularak, saklanır. Yapraklarının kaynatılarak çay olarak tüketilmesi çok yaygın bir bitki olan ada çayı, siyah çaya oranla çok daha faydalıdır.

ADA ÇAYI FAYDALARI

1.Mide bulantısını geçiren ada çayı, mideyi rahatlatarak, sindirimi kolaylaştırır. Besinlerin ayrıştırılma merkezi olan midenin rahat etmesi, kişinin zinde hissetmesi açısından da son derece önemlidir.

2.Ada çayı faydaları arasında kanı temizlemesi ve iltihapları kurutması da yer alır. Kanda bulunan zehirli maddelerin yok edilmesini sağlayan adaçayı, vücut içi ya da vücut dışında oluşan iltihabın kurumasını sağlar.

3.Astım ve kronik bronşit hastaları için şifalı bir bitki olan adaçayı, iyi bir antibiyotik oluşu sayesinde öksürüğe de iyi gelir.

4.Antiseptik özelliğe sahip olan ada çayı bitkisi, yaraların iyileşmesini ve iltihabın kurumasını sağlar. Bunun yanı sıra, menopoz dönemine giren kadınlarda, rahatlama yaratarak, bu dönemin daha kolay atlatılmasına yardımcı olur.

5.Vücuda direnç depolayan ve dinç hissetme, geç yorulma gibi önemli katkılar sağlayan ada çayı, uyku düzensizliği sorununa da iyi gelir.

ADA ÇAYI NASIL YAPILIR?

-Ada çayı en fazla iki dakika süresince kaynatılmalı ve uzun süre bekletilmeden tüketilmelidir.

-Adaçayının demlenme süresi, ortalama olarak on dakikadır. Bu süreden sonra, çayın mineralleri azalacağından, uzun süre bekletilmeden tüketilmesi gereklidir.

-Hamilelik döneminde tüketilmemesi gereken ada çayı, günde en fazla üç porsiyon tüketilmelidir. Aşırı tüketimde, vücuda ciddi zarar verebilen ve uzun süreli yorgunluk yaratabilen bu bitkinin şifalı özellikleri olduğu gibi, aşırı tüketiminde olumsuz etkileri de olacaktır. **(Haber Merkezi)**



BUGÜN

ÇORUM

İmsak	06:00
Gunes	07:28
Öğle	12:31
İkindi	15:02
Akşam	17:25
Yatsı	18:48

KESİN KARAR
DÜNYAYA YÖN VERECEK GÜÇ

23 KASIM 2026 PAZARTESİ YIL: 11 / SAYI: 3522

İmtiyaz Sahibi: **Mahmut Emin SÖYLEMEZ**

Sorumlu Yazı İşleri Müdürü:**Ömer Faruk SÖYLEMEZ**

Yayın Türü: Yerel süreli yayındır (Pazar günü dışında her gün çıkar)

web: www.kesinkarar.com
e-posta: iletişim@kesinkarar.com
haber@kesinkarar.com

Yönetim Yeri: Gazi Cad. Kulaksız Sok. Kavukcu İşmerkezi 3/42 Çorum
Tel: 0364 224 29 65 - 0364 666 02 78

Baskı:
Arslan Güneydoğu Gazetecilik Matbaacılık ve Kağıtçılık A.Ş.
Sarayosmangazi Mah.
Sütçü İmam Sok. No: 33
Pursaklar/ANKARA

kep: mahmutemin.soylemez@hs01.kep.tr
UETS: 15835-38855-47901

Bayi Dağıtım: Çağrı Dağıtım
Adres: Osmancık Cad. Ölçek İşmerkezi No: 27/46 ÇORUM

Vefat-Teşekkür-Başsağlığı vb. mesajlar (4 st.x10cm)	500 TL
Satılık-Kayıp-Eleman vb. İlanları (2 st.x5cm)	300 TL
Kongre-Toplantı İlanları	750 TL
Tüzük İlanları (maktu)	1750 TL
Tam sayfa reklam	4000 TL
Tam sayfa reklam (renkli)	7000 TL
Yarım sayfa reklam	2000 TL

Fiyatlarımıza KDV dahil değildir.

ABONE FİYATLARI

Yıllık: 1750 TL **6 Aylık :** 950 TL
Yurt İçi Yıllık: 2000 TL **Yurt İçi 6 Aylık:** 1100 TL

GÜNÜN SÖZÜ

"Mecburiyeti bilmeyen, hürriyeti bulamaz."
Abdulkadir DURU

ÇALIŞMAK GEREK, KAPIŞMAK YAKIŞMAZ

- Çok para alanlar, aldığından bir şey anlıyor mu? Emeğin anlamıyla birlikte, paranın özü de kayboldu. Emeğe saygı duymak vardır. Emek anlamını yitirince neye ne gözle bakacağız?

- Hani, meselemiz emeği istismardan kurtarmaktı! Kurtarabildik mi? Yine aynı tutum ve davranışlar, yine aynı satın alma gücü. Belki daha da zorlaştı.

- Borçlandırma politikası örtmüş bu gerçeğin üstünü. Ama bu çok sürmez. Çıkmaza giden yol, tez anlaşılır.

- Anlamlar kayboldukça, adımlar kısıtlanır, güç kalmaz yürümeye.

Yurdumuzda göz açanlar türemiş, özellikle emekçinin gözünü açmaya çalıştılar. Belki de açanlar yanlış yapmadı. Emeği ve emekçiyi istismar eden bir takım para sandıklarına bazı dersler vermek gibi bir şey oldu dediler ama yaptıklarından çok yıktılar, viran ettiler.

Kayboldu emeğin anlamı, para kazanmak, para bölüşmeye dönüştü. Emeğin taşıdığı anlamın ne olduğu unutuldu. Emeğini bilmeden, emekçi kayırıldı. İşçi, para kapma sevdasına düştü.

Emeği istismar edenlere bir dersmiş. Oysa, onlar da satışa yüklüyor yine!

Evet, bir ders ama neye göre ders? Şimdi de işçi istismar ediyor. Karşı taraf ise istismarını daha artırdı. Adil paylaşma derken, esas sorunlar problem oldu.

Emeğin anlamı kalmadı, iş bile yok ortada. Çalışmadan para almak zihniyeti hâkim oldu.

Emeğe saygı duymak vardır. Emek, anlamını yitirince neye ne gözle bakacağız?

İstismarlar karşı karşıya çarpışıyor. Öç alırcasına, çalışmadan kazanmak bir marifet sanki. "Doğruya ekmek yok bu zamanda" gibi yıkıcı sözler çoğalıyor gitgide.

Çok para alanlar, aldığından bir şey anlıyor mu?

Emeğin anlamıyla birlikte, paranın özü de kayboldu. Bir avuç para iş görmez oldu.

Hani, meselemiz istismardan kurtarmaktı! Kurtarabildik mi? Yine aynı her tutum ve davranışlar, yine aynı satın alma gücü, belki daha da zorlaştı.

Borçlandırma politikası örtmüş bu gerçeğin üstünü. Ama bu çok sürmez. Çıkmaza giden yol tez anlaşılır. Anlamlar kayboldukça, adımlar kısıtlanır, güç kalmaz yürümeye.

İzleyeceğimizi, gerçek gözle izleyelim. Bu hak alma politikasını, emek anlamıyla birlikte yürütmeliyiz. Şimdikine gerçek gözle bakarsak, hak alma değil, kapışmak denir. Biz, kaptığımızı yine bizden kapıyoruz. Güçlenelim

derken güç kaybediyoruz. Bu da kültür seviyesi yüksek olanlarımızın halka dönük olmadığındandır.

Bazı işçiler, günlerini nasıl akşam edip, buna karşı ne yevmiye istiyorlar. Her istediklerini fazlasıyla alsalar yetecek mi sanki?

Emeğin anlamı kaybolmazsa, atılan adımlar kaymaz, tırmanıp çıkılır zirvelere. Anlam ki kayıptır, nasıl gitsek uzaklaşırız esas amaçtan.

Genel Sorunlarımız

Paranın sayısına göz dikenlerin, özüne önem verenlerden farklı yaşam sürdükleri bir gerçektir.

Paranın özü, üç noktada özetlenir.

Bir, zekâ primi. İki emek karşılığı. Üç, sanata değerinin getirimidir. Ayrıca, dağın ve bağın ürünleri de sözünü ettiğimiz özün sırasında yer alır. Dağın ve bağın ürünleri yine de zekâ primine, sanat karşılığına ve emek değerine göre kıymet bulur. Bunu da gözden ırak etmeyelim.

Emek karşılığı, sanat değeri ve zekâ primi dediğimiz ana konular tanımlanırsa, çözüm gelir.

Hak denilen büyük varlık, bu ana esaslara göre değerlendirilir, genel ölçü böyle meydana çıkar.

Bunlardan, en yaygın mesele olan emek konusunu ele alalım.

Bize göre emek: Yapılanı özenerek, bilerek, gayretle yapmaktır.

Emek deyince biz, üç şartla yapılanı anlarız. Yevmiye, haftalık, aylık, yıllık, bu esaslar dahilinde yapılışa göre ayarlanır.

Bu üç esas da bir kültüre bağlıdır.

Bizim ölçümüz, emekçide üç şartı kültürüyle birlikte arar. Bunun haricindeki değerlendirmeler, adil düzende yürütülemez, karşıtlı oyunbazlığa dönüşür.

Devlet sektörlerinde, özel sektörlerde, kurumlarda, özel işlerde emek deyince, yukarıda arz ettiğimiz kültür kavramıyla üç şartın yerine gelmesidir.

Bunu yapmayanla takdir etmeyen, eşittir. Yapmayan da istismarcıdır, değerini geçiştiren de istismarcıdır.

Bu esaslara dikkat edilmedikçe, güvenleşme olmaz.

Bu arada, paranın sayısı özünü arar, posa halinde elden ele dolaşan güçsüz bir vasıta haline gelir. Kültürünün kavramıyla üç şart yerine gelmez de sadece yevmiye dolsun kafasına hizmet eden, kendisini aldatır. Yâni birin yerine beş alsa, o hak etmeden aldığı beş, bir kadar bile iş görmez.

Paranın iş görmediği anlaşıldıkça, çok para talebine düşülür, emek yanlış anlaşılır. Nihayet, iş unutulur, para düşüncesi kafaları doldurur. İşler aksar, para kavgaları türer. Böylece her şey felce uğrar. İlişkilerin tabanı, düello durumunda ilerler ve her şey bozulur gider.

İşte içinde bulunduğumuz dünya. Kazandığımızdan ne anlıyoruz? Öyleyse, kayıplarımızı bulalım da kazancımızın bir zevki, bir verisi olsun. Bunu istiyoruz.

(Özden Gazetesi 2876. Sayı / 17-23 Kasım 2026)

ÖRGÜNÖZDE İŞ İÇİNDE EĞİTİM

YENİLİK GEREK

Kendimizi öylesine kaptırmışız ki, nasıl yaşadığımızın farkında dahi değiliz. Hepimiz de kendi yaşayışımızı şöyle bir gözden geçirelim, pek çoğumuz monotonluğunu fark ederiz. Hayatımıza bir yön vermişsek eğer, o yolda hiç etrafımıza bakmadan, hatta değişiklik yapmayı düşünmeden ömrümüzü geçiriyoruz.

Oysa insan için kalıplaşmış, monoton bir yaşantı düşünülemez. Yaşayışının gereği olarak yapması gereken her davranışında, daha pratik olmak için çalışması, mesleğinde sık sık yenilikler yapması, her gün biraz daha ileriye doğru adım atması gerekir.

Örneğin bir bakkalı düşünelim. Dükkânını bundan on yıl kadar önce açmış olsun. Eh, on yıl içerisinde epey değişiklikler, gelişmeler oldu. Bisküviden tutun da taaa jilete kadar.

Bunca yenilikler olurken, bu bakkalın dükkânında bunlara yer vermemesi, üstelik kendinden de bir şey katmayıp, diğer meslektaşlarından geri kalması, hem satışını engeller, hem de müşteriye hizmeti tam yapmamış olur. Aslında bu durumdan kendisi de hoşnut değildir ama, gel gelelim bu pasiflik, kendisini monoton, çekilmez bir yaşayışa sokar. Oysa yeni çıkan, halka yararlı tüm hizmetlerden yararlanıp, dükkânına yenilikler getirse, en azından vitrininin modelinde sık sık değişiklik yapsa, müşterinin memnunluğunu, beğenisini artırır. Müşterisinin memnun olması, kendisinin de memnun yaşayışında mutlu olmasını temin eder.

Bu konu hepimiz için söz konusu. Herkes mesleğine göre bu iddiada olsa, kendi diriliğini ispat edeceği gibi, Müslüman-Türk'ün yeniden öncü ve örnekliği temin edilir.

(Örgünözde İş İçinde Eğitim Kitabından,Özden Yayınları)

ANINI YAŞA KENDİNİ YAŞA

HAYATINDAN HOŞNUT OLMAK İSTİYORSAN, BAŞARILAR KAYDET

Başarınla iftihar edersin. Göğsün gerik, omuzların kalkık, boynun dimdik olur.

Tabi ki bunca kabarıklık, üstten aşağı basan tarafın olmazsa devam eder. Sadece başarı tek başına seni iftiharla yaşatmaz. İyi ahlâk, yüzünü ak, kalbini ferah kılar. Başarılarınla o zaman kabarmaya hakkın olur.

Bunları yapamıyorsan, güven bulacak bir faktör lâzımdır. O kaynak nedir, nereden ele geçer biliyor musun?

Evet, evet, mutlaka büyük bir güven kaynağı lâzımdır insana. Güvenin olmazsa, hiçbir şeyin olmaz. Sana, en çok ve en önemli ihtiyacın olan güven lâzımdır. Unutma bunu.

Bu güveni bulmak için kendini anınla yaşamak yeter. Buldun kaynağı demektir. Kendini anınla yaşamaktan aklın kuvvetlenir, iraden sağlam olur. O kuvvetli akılla muazzam başarılar kaydedersin. İradenin sağlamlığıyla da güzel ahlâkın bozulmaz, öylece devam eder. Bu sayede itibar edilen, sevilen, sayılan bir insan olursun. İşte saadet denilen zevkli hayata o zaman erersin.

Çünkü kendini kendin de beğenir, kendini kendin de kabul edersin. Sadece seni başkaları kabul eder de kendin kendini kabul edemezsen, kendin kendine saygı duyamazsan, başkalarının seni kabul edip saygı göstermeleri seni tatmin etmediği gibi sana azap bile olur.

İşin daha gerçeği, kendin kendini bir türlü aldatamazsın. Dıştan kime, nasıl görünürsen görün, nasıl konuşma yaparsan yap, herkes sana ne gözle bakarsa baksın, sen kendi iç dünyanda kendini kendin yargılıyorsun.

O içindeki yargıç, öyle bir yargıç ki en az bir yalanı, en ufak bir uydurmayı kabul etmez. O yargıcın şahitleri, kendi varlığından. Aklınla o derinliğindeki yargıca meram anlatamazsın. Oraya mantık oyunları sökmez. Yalan söyledinse, o senin derinliğindeki azim yargıca hiçbir mazeret gösteremezsin.

Çünkü sana kendisi, bekçiler, kâtipler koymuştur. Hemen zaptın okunur. Nasıl mazeret gösterirsen göster, hiç para etmez. Daha olmadı, yalan söyleyen ağzın der ki; "evet, yalanına beni kullandı." Yine hık-mık dersen, hemen çekilmiş filmini karşına getirir. Kime ne için yalan söyledin, nasıl söyledin, sen o yalan söylediğin anda ne poz aldın, yalan söylediğin muhatabın ne poz aldı, rengi nasıl oldu... görürsün.. Hem de kendi kafanın içinde, kendi gözünü, kendi gözlerinle görürsün.

Çünkü sana kendisi, bekçiler, kâtipler koymuştur. Hemen zaptın okunur. Nasıl mazeret gösterirsen göster, hiç para etmez. Daha olmadı, yalan söyleyen ağzın der ki; "evet, yalanına beni kullandı." Yine hık-mık dersen, hemen çekilmiş filmini karşına getirir. Kime ne için yalan söyledin, nasıl söyledin, sen o yalan söylediğin anda ne poz aldın, yalan söylediğin muhatabın ne poz aldı, rengi nasıl oldu... görürsün.. Hem de kendi kafanın içinde, kendi gözünü, kendi gözlerinle görürsün.

(Anını Yaşa Kendini Yaşa Kitabından, Özden Yayınları)

Kocaelispor üzgün!

Trendyol Süper Lig'in 12. haftasında sahasında Fenerbahçe ile 2-2 berabere kalan Kocaelispor, ligin 13. haftasında pazar günü Çorum'da Arca Çorum FK'nin konuğu olacak. Fenerbahçe maçının ardından değerlendirmelerde bulunan Kocaelispor Teknik Direktörü Selçuk İnan ve futbolcu Uğur Kaan Yıldız, son dakikalarda kaçan galibiyetin üzüntüsünü yaşadıklarını dile getirdi.

SELÇUK İNAN DURAN TOP V E HAKEM KARARLARINA DİKKAT ÇEKTİ

Fenerbahçe karşısında özellikle oyunun başlangıcında planladıklarını sahaya yansıttıklarını kaydeden Selçuk İnan, ilk yarım saatte her şeyin istedikleri gibi ilerlediğini ifade etti. Rakibin baskısına karşılık verdiklerini ve savunma duruşunu doğru kurguladıklarını vurgulayan İnan, buna rağmen tüm uzun oyuncular sahadayken son bölümde kafa golüyle puan kaybetmenin üzücü olduğunu aktardı. İnan, "Planımız rakibi doğru şekilde durdurmaktı. Galibiyete çok yaklaşmışken, bütün uzun oyuncularımız sahadayken o golle kaçırmak çok üzücü. Bence maçın kırılma anı Levent Mercan'a ikinci sarı kartın verilmemesiydi" dedi.

Duran toplar üzerinde hafta boyunca çalıştıklarını ancak Fenerbahçe'nin yan toplardaki etkinliği karşısında yine gol yediklerini belirten İnan, yaşanan durumu şanssızlık, yanlış duruş ve eksiklikle ilişkilendirdi. Rivas'ın mücadelesinden ve karakterinden memnun olduğunu dile getiren İnan, devre arası transfer planlamasına ilişkin ise oyuncu izlediklerini ancak mali tablo, limitler, transfer yasağı ihtimali ve yabancı kontenjanı gibi pek çok unsurun belirleyici olduğunu kaydetti.

UĞUR KAAN YILDIZ GÖZÜNÜ ÇORUM DEPLASMANINA ÇEVİRDİ

Maçın kontrolünün büyük bölümünde kendilerinde olduğunu savunan Kocaelisporlu oyuncu Uğur Kaan Yıldız ise iki puan bıraktıkları için üzgün olduklarını ifade etti. Tribünlerdeki atmosfer için taraftarlara teşekkür eden



Selçuk İnan



Uğur Kaan Yıldız

ve onları üzgün gönderdikleri için özür dileyen Yıldız, Fenerbahçe maçını geride bıraktıklarını belirtti. Yıldız, önlerinde zorlu bir Çorum deplasmanı bulunduğunu kaydederek bu maça en iyi şekilde hazırlanıp galibiyetle dönmek istediklerini dile getirdi. **(İHA)**

Belözoğlu'ndan Çorum FK maçı açıklaması

Trendyol Süper Lig'in 12.haftasında deplasmanda Kocaelispor ile 2-2 berabere kalan Fenerbahçe'nin Teknik Direktörü Emre Belözoğlu, takımının kırılma anlarını iyi oynayamadığını vurgularken, Çorum galibiyetinin ardından yakaladıkları motivasyona da dikkat çekti.

Ligde zirve yarışındaki puan farkına ve hedeflerine ilişkin soruları da yanıtlayan Belözoğlu, sezonun henüz başında olduklarını ve hiçbir şeyin bitmediğini söyledi. Kadrolarının her kulvarda mücadele edebilecek güçte olduğunu vurgulayan Belözoğlu, daha önce elde ettikleri Çorum galibiyeti ve Avrupa maçlarının ardından camiada oluşan olumlu havayı yeniden yakalayabileceklerine inandığını ifade etti. Sarı-lacivertli teknik adam, Kocaelispor'un ilk yarım saatteki oyununu da tebrik ederek, kendi takımlarının bir an önce toparlanıp önlerindeki maçlara odaklanması gerektiğini sözlerine ekledi. **(İHA)**



Gençlerbirliği'nde başkanlığa Ali Osman Avşar seçildi

Arca Çorum FK'nin ligdeki rakiplerinden Gençlerbirliği'nde yapılan olağanüstü seçimli genel kurulda başkanlığa Ali Osman Avşar seçildi.

Gençlerbirliği Olağanüstü Genel Kurulu Toplantısı, Kocatepe Kültür Merkezi'nde gerçekleştirildi. Genel kurulda, Gençlerbirliği'nin yönetim ve denetim kurulu raporları ibra edildi. Olağanüstü seçimli genel kurulu toplantısına tek aday giren Ali Osman Avşar, açık oylamayla Arda Çakmak'ın ardından kırmızı-siyahlı kulübün yeni başkanı oldu.

(Abdulkadir Söylemez)





Çorumlu atlet Mehmet Kalyoncu, 21 Kasım 2026 tarihinde İstanbul'da düzenlenen 71. Ömer Besim Koşalay Türkiye Kros Şampiyonası'nda 1500 metre kategorisinde Türkiye şampiyonu olarak önemli bir başarı elde etti.

BELGRAD'DA MİLLİ FORMAYLA YARIŞACAK

Çorum Gençlik ve Spor İl Müdürlüğünden yapılan bilgilendirmeye göre Mehmet Kalyoncu, kazandığı bu dereceyle birlikte 13 Aralık 2026 tarihinde Sırbistan'ın başkenti Belgrad'da gerçekleştirilecek Avrupa Kros Şampiyonası'nda Çorum'u ve Türkiye'yi milli takım formasıyla temsil etme hakkı kazandı. İl Müdürlüğü yetkilileri, elde edilen başarı dolayısıyla sporcuyu ve antrenörlerini tebrik ederek Belgrad'da düzenlenecek şampiyonada başarı dileklerini iletti.

(Abdulkadir Söylemez)

Mehmet Kalyoncu Türkiye şampiyonu oldu

GSM'den antrenmanlara moral ziyareti



Çorum Gençlik ve Spor İl Müdürlüğü bünyesindeki yöneticiler, akşam antrenmanları kapsamında farklı branşlarda çalışmalarını sürdüren sporcular ve antrenörlerle bir araya gelerek moral desteği verdi.

Sportif Faaliyetler ve Değerlendirmeler Şube Müdürü, akşam antrenmanlarını ziyaret ederek yapılan çalışmaları yerinde inceledi. Sporcularla yakından ilgilenerek sohbet eden Şube Müdürü, yürütülen sportif faaliyetler ve hazırlık süreçleri hakkında antrenörlerden detaylı bilgi aldı.

MASA TENİSİ SPORCULARINA KULÜP YÖNETİCİLERİNDEN DESTEK

Öte yandan Spor Hizmetleri Müdürü ile Çorum Gençlik ve Spor Kulübü yöneticileri de masa tenisi branşındaki sporcuları antrenmanlarında ziyaret etti. İdman alanındaki çalışmaları takip ederek antrenörlerden bilgi alan yöneticiler, tüm sporculara ve antrenörlere müsabaka ve hazırlık süreçlerinde başarı dileklerini iletti.

(Abdulkadir Söylemez)





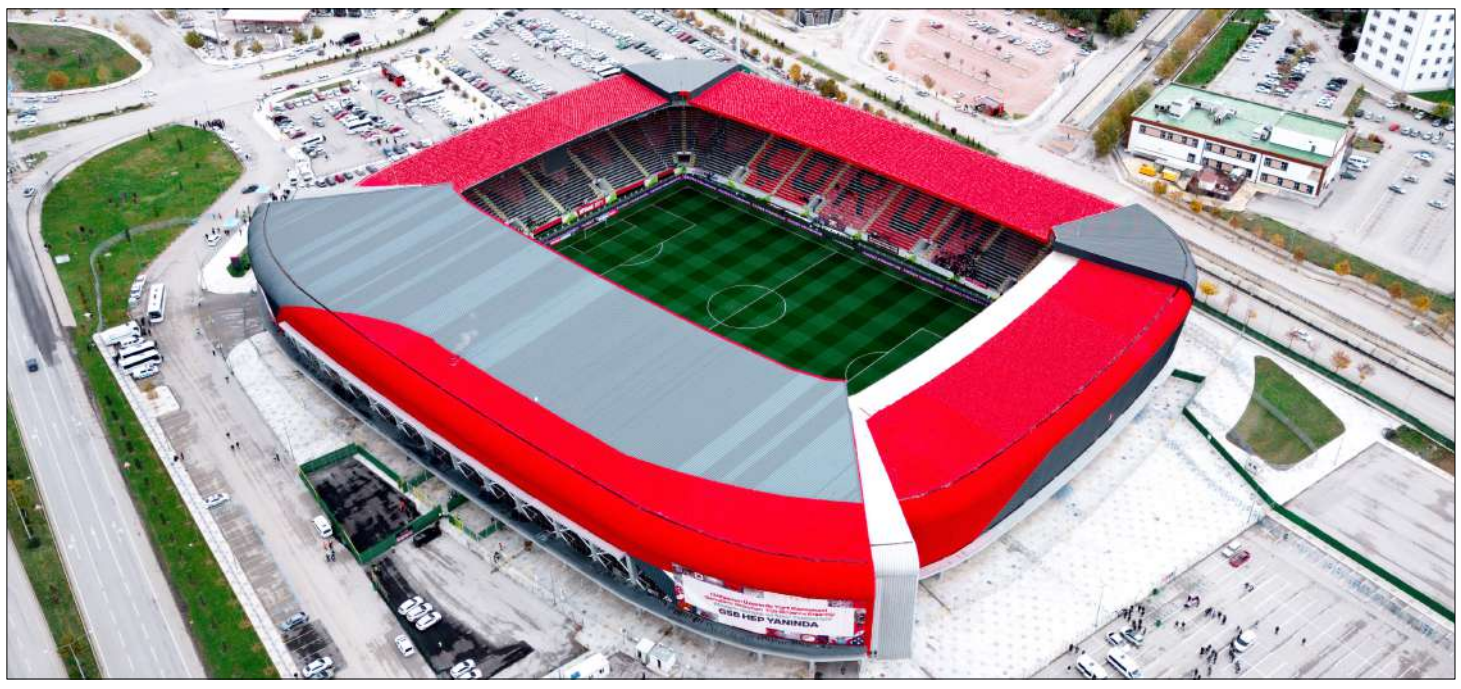

Süper Lig kulüpleri denetlenecek

Süper Lig'de yer alan futbol kulüpleri ile spor anonim şirketleri Gençlik ve Spor Bakanlığı Rehberlik ve Teftiş Başkanlığı tarafından görevlendirilen müfettişler tarafından denetlenecek.

Gençlik ve Spor Bakanlığı tarafından, 7405 sayılı Spor Kulüpleri ve Spor Federasyonları Kanunu kapsamında, 2025-2026 sezonunda erkekler futbol branşında Süper Lig'deki spor kulüpleri ve spor anonim şirketlerinin denetimine 23 Kasım Pazartesi günü başlanacak.

2025-2026 sezonunda erkekler futbol branşında en üst ligdeki spor kulüpleri ve spor anonim şirketlerinin denetimine 23 Kasım Pazartesi günü başlanacak.

7405 sayılı Spor Kulüpleri ve Spor Federasyonları Kanunu kapsamında, kulüplerin 1 Haziran 2025-31 Mayıs arasındaki işlem ve faaliyetlerinin genel denetimleri yapılacak.

Bilindiği üzere, daha önce de Süper Lig kulüpleri 7405 sayılı Kanunun geçiş düzenlemelerini içeren 2022-2024 yılları arasındaki iş ve işlemleri yönünden denetlenmişti.

Hali hazırda erkekler futbol branşı 2024-2025 sezonunda TFF 1. Lig'de faaliyette bulunan 13 spor kulübü ve spor anonim şirketinin 7405 sayılı Kanunun yürürlüğe girdiği tarihten 31 Aralık 2025 dönem sonuna kadar olan işlem ve faaliyetlerinin denetimleri devam etmektedir. **(İHA)**

Ramirez'den milli takım yorumu



Arca Çorum FK'nin Venezuelalı milli futbolcusu Ramirez, ülkesinin takımı ile ilgili sosyal medya hesaplarından bir paylaşım yaptı. Takımdaki sorumluluklarının bilincinde olduklarını vurgulayan Ramirez kötü görünen sonuçların dahi ilerleyen dönemler için bir tecrübe niteliği taşıdığını savundu. Golcü oyuncu, Rusya karşısında istedikleri performansı sergileyemediklerini kabul ederken, yaşanan bu sürecin daha kritik maçlar öncesinde gerçekleşmesinin kendileri adına hayırlı olduğuna iddia etti. Taşıdıkları renklerin herkes için ne ifade ettiğini çok iyi bildiklerini kaydeden Ramirez, "Bu renkleri taşımanın ne anlama geldiğinin ve bunun herkes için ne ifade ettiğinin bilincindeyiz, en iyi maçlarımız olmadığının farkındayız ancak ben şahsen durum ne olursa olsun Tanrı'ya şükretmeyi öğrendim. Kötü gibi görünen şeyler bile her zaman iyiliğe hizmet eder ve bir sebebi vardır. Bu durumda da bunun daha önemli şeyler için mücadele edeceğimiz ileriki dönemlerde değil de şimdi yaşanmasının bir sebebi olduğunu düşünüyorum. Çaba göstermeye ve cesur olmaya devam edeceğiz çünkü Tanrı bizimle" dedi.

(Abdulkadir Söylemez)



Süper Lig'in yayın hakları için beş aday yarışacak

Arca Çorum FK'nin de mücadele ettiği Trendyol Süper Lig'in yayın hakları için düzenlenecek ihale öncesinde şartname alan şirketler belli oldu. Önümüzdeki günlerde gerçekleştirilecek ihalede Süper Lig'in yayın hakkını elde etmek için beş kuruluş rekabet edecek.

Süper Lig yayın ihalesi şartnamesini alarak sürece dahil olan şirketler; beIN SPORTS, EXXEN, Turkcell, Türk Telekom ve Saran Group olarak açıklandı. Türkiye futbolunun en üst düzey organizasyonunun yeni dönem yayın haklarını kazanmak isteyen bu beş şirket, önümüzdeki günlerde yapılacak ihalede tekliflerini sunarak kıyasıya bir yarış içerisine girecek.

(Abdulkadir Söylemez)

Milli takımın düşüşü devam ediyor

A Millî Futbol Takımı'nın FIFA dünya sıralamasındaki düşüşü devam ediyor. 2026 Dünya Kupası'nın ardından UEFA Uluslar Ligi'nde de istediği sonuçları alamayan Türkiye, Kasım ayı sıralamasında iki basamak gerileyerek 33. sıraya düştü. Son altı karşılaşmasının tamamını kaybeden ay-yıldızlılar, 1.556,22 puanla ilk 30'un dışında kaldı. Türkiye'nin son dönemdeki sonuçları sıralamaya olumsuz yansırken, zirvede Dünya Kupası şampiyonu İspanya'nın liderliği sürdü.

FIFA'nın 18 Kasım'da yayımladığı güncel sıralamaya göre Türkiye, bir önceki ay bulunduğu 31. basamaktan 33. sıraya geriledi. Ay-yıldızlıların hemen önünde Cezayir ve Paraguay yer alırken, 30. sıradaki Güney Kore ile arasındaki fark yalnızca 3,80 puan oldu. Türkiye'nin arkasında ise İsveç bulunuyor.

Dünya sıralamasının zirvesinde ise ilk dört ülkenin yeri değişmedi. 2024 Avrupa Şampiyonası'nın ardından 2026 Dünya Kupası'nı da kazanan İspanya, liderliğini korudu. Dünya Kupası finalisti Arjantin ikinci, Fransa üçüncü ve İngiltere dördüncü sırada yer aldı. Fas ise iki basamak yükselerek beşinci sıraya yerleşti. Avrupa ülkeleri arasında Almanya 11, İsviçre 12, İtalya 14 ve Hırvatistan 15. sırada bulunurken, Türkiye'nin UEFA Uluslar Ligi'ndeki rakiplerinden Belçika sekizinci sırada yer aldı.



Türkiye, 24 yıl aradan sonra katıldığı 2026 Dünya Kupası'nda grup aşamasını geçememişti. Avustralya ve Paraguay karşısında aldığı yenilgilerin ardından ev sahibi ABD'yi 3-2 mağlup eden ay-yıldızlılar, turnuvaya üç puanla veda etmişti. Dünya Kupası'nın ardından UEFA Uluslar A Ligi'nde mücadele eden millî takım, Fransa, İtalya ve Belçika ile aynı grupta yer aldı. Ancak Türkiye, Avrupa'nın güçlü ekipleri karşısında oynadığı altı karşılaşmanın tamamını kaybederek grubunu puansız son sırada tamamladı.

UEFA Uluslar Ligi'ndeki ilk sezonunda istediği performansı sergileyemeyen ay-yıldızlılar, altı maçta yalnızca dört gol atarken kalesinde 15 gol gördü. Son olarak Fransa deplasmanından 2-1'lik mağlubiyetle ayrılan Türkiye, böylece Dünya Kupası'ndaki ABD galibiyetinin ardından çıktığı hiçbir karşılaşmayı kazanamadı.

(Haber Merkezi)



Besnik Hasi



Diagne

"Diagne şu anda nerede olduğunu bilmiyorum"

Arca Çorum FK'nin de mücadele ettiği Trendyol Süper Lig'in 12. haftasında konuk ettiği Çaykur Rizespor'a 2-0 mağlup olan Amed Sportif Faaliyetler'de teknik direktör Besnik Hasi,

Diyarbakır Stadında oynanan karşılaşmanın ardından düzenlenen basın toplantısında açıklamada bulundu.

Hasi, Diagne'nin kadroda yer almamasına yönelik soruya verdiği cevapta "Diagne sadece burada olmadığını biliyorum. Milli aradan ve izin günlerinden sonra herkes döndükten sonra kendisi dönmedi. Şu anda nerede olduğunu bilmiyorum. Bunu yönetimin bileceği bir şey. Bunu bilmiyorum. Ben oyuncularıma odaklanırım. Var olan oyuncuları geliştirmeye çalışırım. Bu yönetimin bileceği bir meseledir" dedi.

(Haber Merkezi)

Amed SF'den VAR tepkisi

Arca Çorum FK'nin Trendyol Süper Lig'deki rakiplerinden Amed Sportif Faaliyetler, oynadıkları son karşılaşmada futbolcuları Krasniqi'nin sakatlanmasına yol açan pozisyonda kırmızı kart ve VAR müdahalesi çıkmamasına sert tepki gösterdi. Kırmızı-yeşilli kulüp, darbe sonucu oyuna devam edemeyen Krasniqi'nin kas dokusunda yırtık ve kanama, kemik dokusunda ise yaygın ödem tespit edildiğini açıkladı.

Kulübün resmi hesaplarından yapılan açıklamada, Krasniqi'nin sakatlanmasına neden olan ve açık bir kırmızı kart ihlali niteliği taşıyan müdahalenin VAR tarafından görmezden gelinmesinin kabul edilemez bir hakemlik skandalı olduğu savunuldu. Milyonlarca liralık teknolojiye ve onlarca kamera açısına rağmen bariz bir müdahaleye müdahale edilmemesinin VAR sistemine duyulan güveni ciddi biçimde sarstığı vurgulanan açıklamada, Türkiye Futbol Federasyonu ile Merkez Hakem Kurulu söz konusu pozisyonun neden incelenmediğini ve sorumlularını kamuoyuna açıklamaya davet edildi.

Yaşananların basit bir hakem hatası olarak geçiştirilmesine izin verilmeyeceğinin altı çizilen duyuruda, ayrıcalık istemedikleri ancak emeklerinin, mücadelelerinin ve alın terlerinin vahim kararlarla hiçe sayılmasına sessiz kalmayacakları ifade edildi. Açıklamanın sonunda paylaşılan sağlık bilgilendirmesinde ise aldığı darbe nedeniyle maçı tamamlayamayan Krasniqi'nin yapılan tıbbi tetkiklerinde kas dokusunda yırtık ve kanama, kemik dokusunda da yaygın ödem belirlendiği kaydedildi.

(Abdulkadir Söylemez)



Milli ara sonrası tekrar sahaya çıkacak olan Burak Yılmaz ve takımı İstanbul'da yeni bir galibiyet serisi başlatmak istiyor. Şimdiye kadar İstanbul takımlarını yenemeyen Kırmızı-Siyahlılar bu seriyi de sonlandırma peşindi.

Anadolu'nun gücünü gösterme vakti!

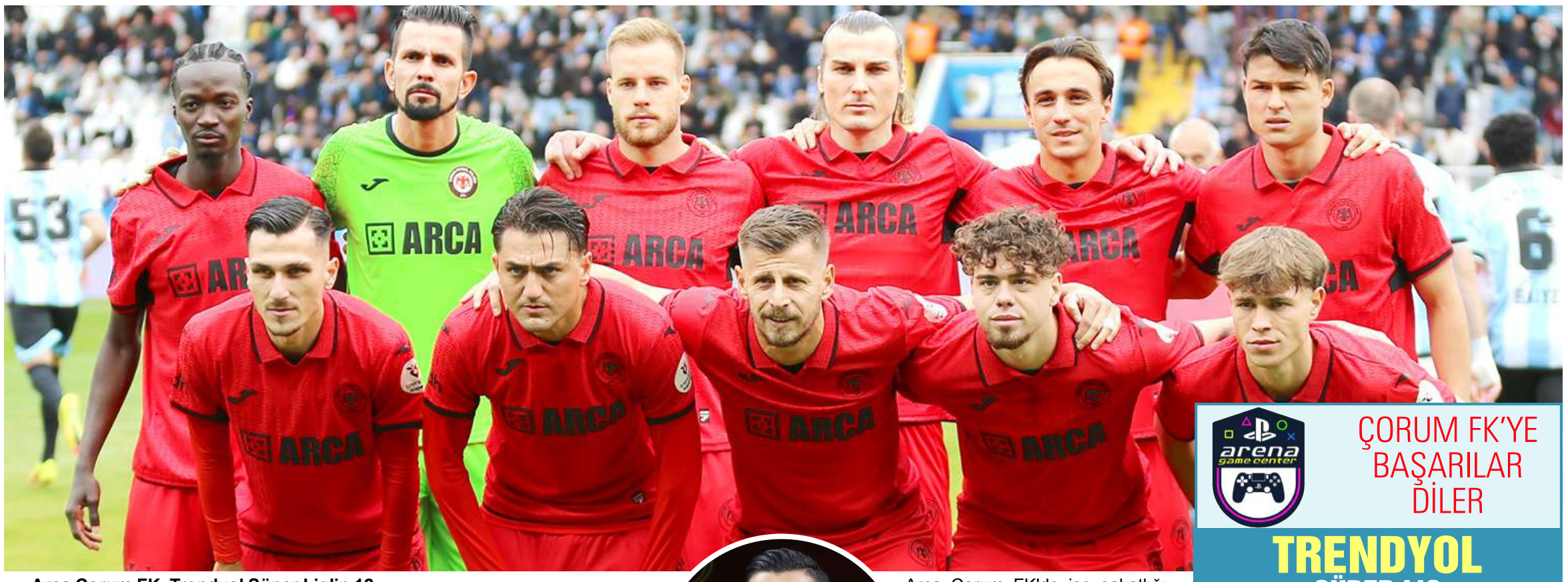

Arca Çorum FK, Trendyol Süper Lig'in 12. haftasında bugün deplasmanda İstanbul Başakşehir ile karşı karşıya gelecek. Başakşehir Fatih Terim Stadında saat 20'de başlayacak mücadele beIN SPORTS 1 ekranlarından naklen yayınlanacak ve hakem Direnç Tonusluoğlu tarafından yönetilecek.Mücadelede hakem Direnç Tonusluoğlu'nun yardımcılıklarını Esat Sancaktar ile Hüseyin Aylak yapacak. Maç saatinde İstanbul'da havanın 15 derece, yağışlı ve rüzgarlı olması bekleniyor.



Burak Yılmaz

Tarihinde ilk kez mücadele ettiği Süper Lig'de geride kalan 11 maçta beş galibiyet, bir beraberlik ve beş mağlubiyet elde eden Arca Çorum FK, topladığı 16 puanla 11. sırada yer alıyor. Ligin 11. haftasında sahasında Fenerbahçe'ye 5-0 yenilen Burak Yılmaz'ın ekibi, İstanbul deplasmanında kazanarak yeni bir galibiyet serisi başlatmayı amaçlıyor. Kırmızı-Siyahlılar son beş maçında üç galibiyet ve iki mağlubiyet yaşadı.

Nuri Şahin yönetimindeki İstanbul Başakşehir ise 11 maçta beş galibiyet, iki beraberlik ve dört mağlubiyetle 17 puan toplayarak 9. basamakta konumlandı. Son beş karşılaşmasında üç galibiyet, bir beraberlik ve bir mağlubiyet alan turuncu-lacivertliler, iç sahadaki galibiyet serisini sürdürerek üst sıralara tırmanmak istiyor.

İKİ TAKIMDA DA EKSİKLER VAR

Karşılaşma öncesinde iki takımda da sakatlıklar nedeniyle eksikler bulunuyor. Ev sahibi İstanbul Başakşehir'de Christopher Operi, Yusuf Sarı ve Abbosbek Fayzullaev sakatlıkları sebebiyle forma giyemeyecek.



Burak Yılmaz

Arca Çorum FK'de ise sakatlığı süren Berat Özdemir bu mücadelede görev alamayacak. Her iki takımda da cezalı futbolcu bulunmuyor.

İki takım daha önce 2024-2025 sezonunda Türkiye Kupasında karşı karşıya gelmiş ve ev sahibi Başakşehir karşılaşmadan 4-1'lik galibiyet ile ayrılarak gruplara kalmıştı.

(Abdulkadir Söylemez)



arena game center

ÇORUM FK'YE BAŞARILAR DİLER

TRENDYOL SÜPER LİG

	TAKIMLAR	O	G	B	M	A	Y	P
1	GALATASARAY	12	10	1	1	29	16	31
2	TRABZONSPOR	11	8	1	2	26	8	25
3	AMED SF	12	7	2	3	28	17	23
4	BEŞİKTAŞ	11	7	1	3	23	12	22
5	FENERBAHÇE	12	6	2	4	31	12	20
6	KASIMPAŞA	11	5	5	1	17	11	20
7	KOCAELİSPOR	12	6	2	4	15	11	20
8	GÖZTEPE	12	5	3	4	23	19	18
9	BAŞAKŞEHİR	11	5	2	4	19	17	17
10	RİZESPOR	12	5	2	5	15	16	17
11	ARCA ÇORUM FK	11	5	1	5	21	21	16
12	GENÇLERBİRLİĞİ	12	4	2	6	13	21	14
13	ERZURUMSPOR	12	4	2	6	10	18	14
14	ALANYASPOR	11	3	3	5	9	18	12
15	KONYASPOR	11	2	2	7	6	14	8
16	GAZİANTEP	12	2	2	8	9	20	8
17	SAMSUNSPOR	12	2	1	9	12	28	7
18	EYÜPSPOR	11	1	0	10	3	30	3

HAFTANIN MAÇLARI

21.11.2026 (CUMARTESİ)

GENÇLERBİRLİĞİ - GAZİANTEP	1-0
AMED SF - RİZESPOR	0-2
GALATASARAY - SAMSUNSPOR	2-1
KOCAELİSPOR - FENERBAHÇE	2-2

22.11.2026 (PAZAR)

ERZURUMSPOR - GÖZTEPE	0-1
KASIMPAŞA - ALANYASPOR	OYN.
KONYASPOR - BEŞİKTAŞ	OYN.
TRABZONSPOR - EYÜPSPOR	OYN.

23.11.2026 (PAZARTESİ)

BAŞAKŞEHİR -ARCA ÇORUM FK	**20:00**



Başakşehir-Çorum FK maçı öncesi dikkat çeken istatistikler

İstanbul Başakşehir ile Arca Çorum FK, Trendyol Süper Lig'in 12. haftasında karşı karşıya gelecek. Arca Çorum FK, İstanbul Başakşehir'in Süper Lig tarihinde rakip olduğu 48. takım olurken, her iki ekipte de kilit isimlerin performansı merakla bekleniyor.

BAŞAKŞEHİR'IN IÇ SAHA FORMU VE SHOMURODOV ETKİSİ

Süper Lig tarihinde bugüne kadar karşılaştığı 47 takım arasında yalnızca Amed SF'den puan alamayan İstanbul Başakşehir, Arca Çorum FK ile oynayacağı maçla birlikte ligde 48.rakibinin karşısına çıkacak. Süper Lig'e o sezon yükselen ekipleri konuk ettiği son 13 karşılaşmanın 10'unu kazanan turuncu-lacivertliler, bu süreçteki tek yenilgisini Şubat 2025'te gol atamadığı maçta 1-0'lık skorla Bodrum FK karşısında aldı.

Evinde oynadığı son üç Süper Lig müsabakasını kazanan İstanbul Başakşehir, tek sezonda üst üste dört ve üzeri iç saha galibiyeti aldığı son seriyi Eylül-Kasım 2021 dönemindeki beş maçlık süreçte yakalamıştı. Son dört lig maçının üçünden galibiyetle ayrılan Başakşehir, sezonun ilk yedi haftasında ise yalnızca iki galibiyet elde edebilmişti. Öte yandan Eldor Shomurodov, İstanbul Başakşehir'in Süper Lig'e o sezon yükselen takımlara attığı son yedi golün beşine imza atarak öne çıktı.

ARCA ÇORUM FK'NİN İSTANBUL KARNESİ VE KİLİT OYUNCULARI

Bu sezon oynadığı 11 Süper Lig maçının beşini kazanan Arca Çorum FK, puan kaybettiği altı karşılaşmanın dördünde İstanbul temsilcileriyle karşılaştı. Kırmızı-siyahlılar bu süreçte Fenerbahçe'ye 5-0, Beşiktaş'a 6-2 ve Kasımpaşa'ya 1-0 mağlup olurken, Galatasaray ile 2-2 berabere kaldı. Puan çıkardığı altı lig maçında kalesinde toplam beş gol gören ve maç başına 0,8 yeme ortalaması yakalayan Arca Çorum FK, mağlup olduğu beş karşılaşmada ise kalesinde 16 gol görerek maç başına 3,2 gol yeme ortalamasında kaldı.

DURAN TOP VE RAMIREZ DETAYI

Duran top istatistiklerinde de iki takımın verileri dikkat çekiyor. İstanbul Başakşehir, bu sezon Süper Lig'de Göztepe ile birlikte en fazla korner golü atan iki ekipten biri konumunda bulunurken, Arca Çorum FK'nin penaltılar dışında yediği üç duran top golü de köşe vuruşlarından geldi. Bireysel performanslarda ise sezonun ilk altı Süper Lig maçında da en az bir gole doğrudan katkı veren Alexandros Kyziridis son üç maçta skor katkısı üretemezken, ligde bu sezon hem otuzun üzerinde şut çeken hem de ellinin üzerinde ikili mücadele kazanan tek futbolcu Arca Çorum FK santrforu Jesus Ramirez oldu.

(Abdulkadir Söylemez)

Başakşehir ile Çorum FK'den maç öncesi ortak paylaşım

Trendyol Süper Lig'in 12. haftasında karşı karşıya gelecek olan İstanbul Başakşehir ve Arca Çorum FK, resmi sosyal medya hesapları üzerinden ortak bir paylaşımda bulundu.

İki kulübün ortak paylaşımında karşılaşmaya dikkat çekilerek "İki arma, bir İstanbul akşamı" ifadelerine yer verildi. Paylaşımda ayrıca baykuş ve kartal emojileri de kullanıldı.

(Abdulkadir Söylemez)



Başakşehir'in antrenmanına minik sürpriz

Trendyol Süper Lig'de Arca Çorum FK ile karşılaşacak olan İstanbul Başakşehir'in maç hazırlıkları sırasında gerçekleştirilen antrenmana, futbolcu Shomurodov'un oğlu da katılarak takım ortamını neşelendirdi.

Kritik mücadele öncesinde çalışmalarını sürdüren turuncu-lacivertli ekipte, Shomurodov'un oğlunun sahada yer alması idmana renk kattı. Minik misafirin varlığı futbolcular ve teknik heyet arasında keyifli anların yaşanmasını sağlarken, takımın moralli görüntüsü dikkat çekti.

(Abdulkadir Söylemez)



KESİN KARAR
DÜNYAYA YÖN VERECEK GÜÇ
GÜNLÜK, SİYASİ, TARAFLI GAZETE
23 KASIM 2026 PAZARTESİ
www.kesinkarar.com / haber@kesinkarar.com
7 TL

BUGÜN Nöbetçi Eczaneler

ÇAĞLI
ULUKAVAK MAH. ESREF HOCA CAD. 25/B-MİLLİ EĞİTİM MÜDÜRLÜĞÜ KARŞISI

YENİ BEZGİNOĞLU
KUNDUZHAN MAH. HÜRRİYET MEYDANI NO : 13-SAAT KULESİ CİVARI

AKMAN
BAHÇELIEVLER MAH.BAHABEY CD.103/A-YEŞİL FIRIN İLERİSİ

ÇORUM HAVA TAHMİNİ

Pzt	Sal	Çar
15° 1°	12° 4°	7° -1°

Belediye personelinin davranışı yürek ısıttı



HABERİ İZLEMEK İÇİN KODU OKUTUN

Çorum'da sağanak yağış sebebiyle yolda oluşan su birikintisinden karşıya geçemeyen yaşlı vatandaşı, belediye personeli sırtında taşıyarak yolun karşısına geçirdi.

Çorum'da gece saatlerinden itibaren etkili olan kuvvetli sağanak hayatı olumsuz etkiledi. Yağışla birlikte teyakkuza geçen Çorum Belediyesi ekipleri, su birikintilerinin oluştuğu bölgelerde tahliye çalışması yaptı. Çorum Belediyesi Temizlik İşleri Müdürlüğü ekipleri de ağaç yapraklarının tıkadığı rögarları yeniden açtı. Ekiplerin çalışması sırasında, belediye personeli Sedat Kılıçarslan, yaşlı bir adamın su birikintisi sebebiyle yolun karşısına geçemediğini fark etti. Kılıçarslan, yaşlı adamı sırtında taşıyarak su birikintisinden geçirdi. O anlar ise vatandaşlar tarafından cep telefonu kamerasıyla görüntülendi.

"TÜM İNSANLARIN YAPMASI GEREKİYOR"

Çalıştıkları sırada yaşlı adamın karşıya geçemediğini fark eden Sedat Kılıçarslan, "Gece yoğun yağmur başladı. Saha görevine başladık. Rögar girişleri yapraklarla tıkandığı için açmaya çalışıyorduk. O sırada amcamızın karşıya geçemediğini gördüm. İnsanlık adına sırtıma alıp karşıya geçirdim. Tüm insanların yapması gerekiyor. Yaşlılara daha öncelik vermek gerekiyor. Ben de bir yaşlı adayı olduğum için bunu göze alarak durumu değerlendirdim. İlerleyen saatlerde yağışın devam edeceği tahmini var, bunun için de sahadayız" dedi. **(İHA)**



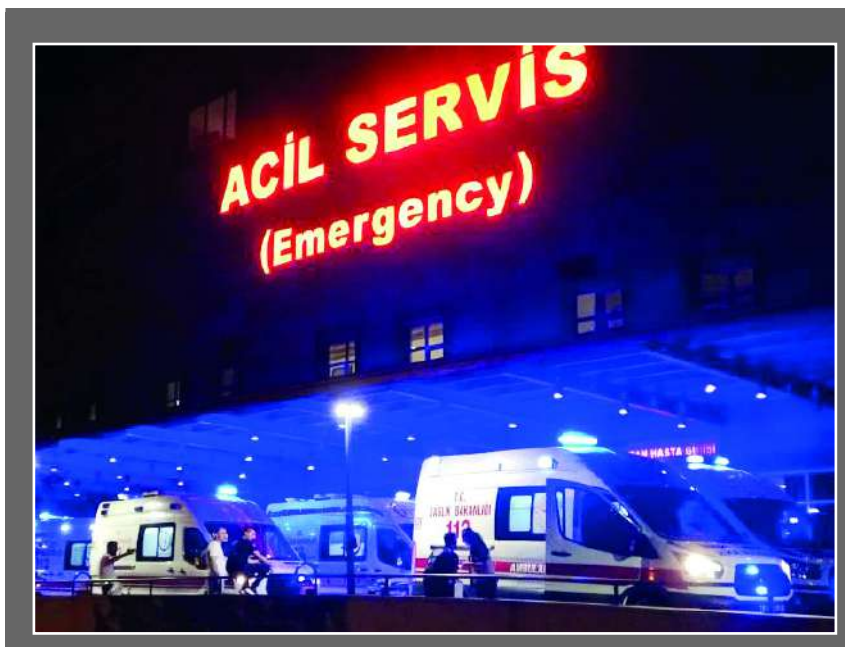

Kadın, tartıştığı kocasını bıçakladı

Çorum'da eski eşini bıçakla yaralayan kadın gözaltına alındı.

Alınan bilgiye göre, E.B. ile bir süre önce ayrıldığı eski eşi A.D. arasında, A.D'ninÜçtutlar Mahallesi Ahçılar 8. Sokak'taki evinde tartışma çıktı.Kavgaya dönüşen olayda E.B, A.D'yi bıçakla yaraladı. İhbar üzerine eve polis ve sağlık ekipleri sevk edildi.Sağlık ekiplerince ilk müdahalesi yapılan A.D, Hitit Üniversitesi Erol Olçok Eğitim ve Araştırma Hastanesi'ne kaldırıldı.Hayati tehlikesi olan A.D'nin tedavisinin yoğun bakımda devam ettiği öğrenildi.

Şüpheli E.B, polis ekiplerince gözaltına alındı. **(AA)**

Tartıştığı şahsın aracını kurşunladı

Çorum'un Osmancık ilçesinde bir şahıs tartıştığı vatandaşın aracına silahla ateş etti. Kurşunlar araca isabet ederken, olayda yaralanan olmadı.

Olay, Osmancık ilçesi Şenyurt Mahallesi Zübeyde Hanım Caddesi'nde meydana geldi. Edinilen bilgilere göre, S.S. ile S.O.F. arasında henüz belirlenemeyen sebeple tartışma çıktı. Tartışmanın ardından olay yerinden ayrılan şüpheli, S.S.'nin kullandığı otomobile doğru silahla ateş açtı. İhbar üzerine olay yerine gelen polis ekipleri, tarafından yapılan incelemede otomobilin arka bagaj kapağı ve sol arka çamurluğunda iki adet mermi izi tespit edildi.

Olayla ilgili gözaltına alınan S.O.F., işlemlerinin ardından serbest bırakıldı. **(İHA)**





Evin çatısına çıktı, polis ikna etti



Çorum'da yaşadığı müstakil evin çatısına çıkan bir kişi, ekiplerin uzun süren çalışmaları sonucu aşağı indirildi.

Olay, Gürpınar Mahallesi Şehit Nuri Bayav Caddesi'nde meydana geldi. Edinilen bilgiye göre C.B. isimli şahıs, henüz bilinmeyen bir nedenle yaşadığı müstakil evin çatısına çıktı. Durumu fark eden vatandaşların 112 Acil Çağrı Merkezi'ne ihbarda bulunması üzerine olay yerine polis, sağlık ve itfaiye ekipleri sevk edildi. Ekiplerin uzun süren çalışmaları sonucu C.B., bulunduğu yerden güvenli şekilde indirildi. Sağlık ekiplerince olay yerinde ilk müdahalesi yapılan şahıs, kontrol amacıyla ambulansla Sungurlu Devlet Hastanesine kaldırıldı.

Olayla ilgili inceleme başlatıldı.

(İHA)

